O TEMPO

TEMPO: Nublado.
TEMP.: Em ligeira elevação.
VENTOS: Nordeste a Sueste, fracos a moderados.
MÁXIMA: 33,0.
MÍNIMA: 20,2.

Diario Carioca

☆ UM JORNAL DO RIO PARA TODO O BRASIL ☆

ANO XXX — N. 9... — Rio de Janeiro, sábado, 22 de março de 1958 — PREÇO: CRUZEIRO 1,50

Fundador
J. E. DE MACEDO SOARES

O MÁXIMO DE JORNAL NO MÍNIMO DE ESPAÇO

12 PÁGINAS

SOBEM AS COTAÇÕES DO CAFÉ (EUA)

Promovido o almirante

O Presidente da República assinou, ontem, decreto promovendo ao pôsto de almirante de esquadra o vice-almirante Gerson de Macedo Soares, para ocupar a vaga do almirante de esquadra Carlos Pena Boto, transferido para a reserva no pôsto de almirante pelo mesmo decreto.

Os vice-almirantes José Espíndola e Olavo de Araújo também foram promovidos a almirante de esquadra.

Na arena sucessores de Taunay

O cadáver do acadêmico Afonso de E. Taunay ainda não tinha baixado à sepultura, e já se cogitava, ontem, dos primeiros candidados à sua vaga na cadeira n. 1 da Academia Brasileira de Letras. Segundo os rumores, êstes eram os nomes: Sérgio Milliet, Érico Verissimo, João Guimarães Rosa, Paulo Pinheiro Chagas e Afrânio Coutinho.

Afonso E. de Taunay foi enterrado, ontem, em São Paulo, e para assistir ao entêrro viajou para lá o sr. Elmano Cardim, Presidente da Academia. Os outros acadêmicos residentes em São Paulo, srs. Cassiano Ricardo, Menotti del Picchia e Guilherme de Almeida, também acompanharam o entêrro.

GAUCHOS E PAULISTAS

Havia, ontem, um movimento dos escritores gaúchos para que o sr. Érico Verissimo se apresentasse candidato. O sr. João Neves da Fontoura era apontado como coordenador.

Paralelamente, os paulistas se movimentam em tôrno do sr. Sergio Milliet, afirmando que o paulista Taunay deves er sucedido por um conterrâneo.

OS MINEIROS

O sr. João Guimarães Rosa que, na última eleição, perdeu para outro mineiro, o sr. Afonso Arinos, viajou, ontem, para Belo Horizonte. Quando do último resultado, o sr. Manuel Bandeira declarou que a próxima vaga seria de Rosa, "nem que seja a minha".

Uma fonte da Academia declarou, ontem, ao DC que o sr. Paulo Pinheiro Chagas, biógrafo do brigadeiro Eduardo Gomes e de Teófilo Otoni, tornará a se candidatar.

ESTA' DE VEZ

O crítico Afranio Coutinho, líder do "new criticism", desmentiu ao DC a notícia de sua candidatura registrada por um matutino.

— Acho muito cêdo para a imortalidade. Ainda não estou maduro.

Técnicos vão ver a sêca

O Ministro da Aeronáutica, brigadeiro Correia de Melo, cedeu ontem um dos seus aviões para transportar os técnicos do Conselho Coordenador do Abastecimento Econômico ao Nordeste, a fim de poderem contemplar do alto, e no próprio local, a verdadeira extensão da sêca que assola o Nordeste.

Em Caruaru, segundo um telegrama da Asapress, o Governador de Pernambuco, general Cordeiro de Farias, propôs a criação de uma comissão destinada a centralizar e orientar as providências para o abastecimento dágua da região assolada pela sêca, afirmando que a atual distribuição de água de casa em casa não obedece a qualquer plano e não resolve a situação.

RESERVATÓRIO

O Governador propôs, na mesma oportunidade, a criação imediata de seis reservatórios, em diferentes subúrbios da cidade, para depositar a água transportada para Caruaru.

Lembrou o Governador que tais reservatórios se juntariam aos já existentes, e seria abastecido com a água transportada pelos caminhões do Estado, efetuando-se a distribuição com a água tirada dos mesmos, a fim de proporcionar maior rendimento ao serviço dos caminhões.

COMISSAO EM RECIFE

Em Recife, a mesa da Assembléia indicou os nomes de 11 deputados para integrar a comissão técnica das sêcas, de acôrdo com o projeto do sr. Barreto Guimarães. Os deputados são os srs. Emidio Cavalcanti, Barreto Guimarães, Metodio Godoi, padre Vanderlei Simões, Osvaldo Coelho, Suetone Alencar, pelipe Coelho, Clodomir Morais, Jose Gomes de Sá, Luís de França e Julio de Melo. O Presidente será escolhido em breve.

Na mesma sessão o padre Vanderlei Simões informou ter recebido do senador Apolônio Sales um telegrama anunciando ter entrado em entendimentos

(Conclui na 11 página)

FORTE COPACABANA: NOVO EQUIPAMENTO

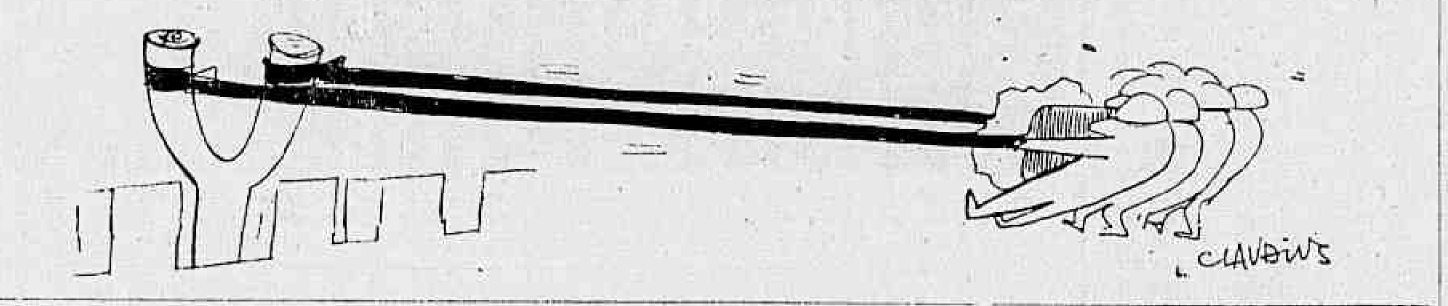

Desaparecem os estoques

A cotação do café experimentou uma nova alta, ontem, na Bôlsa de Nova York. O mercado fechou com o Santos-B em alta de 30 a 45 pontos e com os contratos tipo "M" em alta de 45 a 67 pontos (contratos a têrmo).

Quanto ao Santos-4, sua cotação, que havia subido anteriormente até 54 e meio centavos por libra-pêso, mantém-se inalterada, sustentando-se aquêle preço.

DIMINUEM ESTOQUES

Por outro lado, notícias de Nova Iorque indicam que os cafés visíveis, nos portos de Nova Iorque e Nova Orleans, foram calculados, no dia 18 último, em 1.201.000 sacas, contra 1.425.000 na mesma data do ano passado. As chegadas do produto aos Estados Unidos, desde o dia primeiro do corrente, se elevaram a 669.000 sacas, contra 1.417.000 no mesmo período de 1957.

A importância dêsse aspecto para a economia cafeeira é ressaltada na crônica do D.C., e hoje, publicada na quinta página.

EGITO REJEITOU PROPOSTA INGLÊSA

CAIRO, 21 (FP-DC) — O Egito rejeitou as propostas britânicas para solução das questões em suspenso entre os dois países em consequência do caso de Suez — anuncia o jornal "Al Ahram".

O ponto principal das propostas, acrescenta o jornal egípcio, tratava do "abandono, pela Grã-Bretanha, de qualquer reclamação quanto às bases do Canal de Suez, e em compensação o Egito renunciaria a qualquer indenização devida em consequência dos danos sofridos em Pôrto Said e no Canal".

Holand diz que veio de turista

Dizendo viajar como turista (vem dos Estados Unidos e vai para a Argentina), o ex-Secretário de Estado para assuntos latino-americanos, sr. Harry Holland desembarcou, ontem, no aeroporto do Galeão, onde declarou à reportagem do D.C., que os preços do café tendem a subir em seu país, visto que se aproxima a época de renovação de estoque.

Disse que ficará apenas um dia no Rio e negou que sua passagem pelo Brasil se prendesse às atividades da "American Can" e a uma entrevista com o sr. Geremia Lunardelli.

SILÊNCIO, FATOR DE PAIXÃO

Rizako recebe, tímida, o beijo de seu marido

NO JÚRI, BELEZA PÕE MESA

Acusada de tentativa de homicídio do seu amante Júlio Maria Carvalho de Sá, Maria Quartrock (foto), que já tentara matar dois amantes, foi a julgamento, ontem, no 2º Tribunal do Juri, onde compareceu grande número de pessoas, atraídas mais pela beleza da rê do que pelas circunstâncias do crime, conforme acentuou o promotor Miranda Rosa, a certa altura do seu arrazoado. (Texto na 10ª pág.)

Amor que nasce mudo traz Rízako do Japão

Procedente do Japão, chegou ontem ao Rio o navio "Africa Maru", para deixar nesta cidade uma única passageira, a jovem Rizako Sanches, que na sua cidade de Shizuoka conheceu o suboficial brasileiro Jorge Sanches, da Marinha de Guerra — qué fôra ao Japão para fazer parte da guarnição do "Ari Parreiras" — e do qual se namorou, precisando de um intérprete para iniciar o romance.

Rizako conta 21 anos e se casou com o suboficial por procuração, no dia 11 de julho do ano passado, menos de um mês depois do seu primeiro passeio, quando foram visitar um templo budista, e a môça fêz um furo no meio de uma fôlha, olhando ternamente Sanches através dela, e êste fêz o mesmo a seu pedido, cumprindo uma velha tradição oriental, destinada a dar sorte aos namorados.

COMEÇOU NUM RESTAURANTE

Embora um pouco tímida, a princípio, Rizako concordou em contar como nasceu o seu amor — no início mudo, depois ajudado por um intérprete — com o suboficial Jorge Sanches.

Rizako Nakamura, hoje sra. Sanches, trabalhava em um restaurante da cidade de Shizuoka, onde Jorge ia às vêzes almoçar. Após um entendimento a que chegaram através de olhares ternos e baixar de pálpebras, Jorge fêz-se apresentar por intermédio de um intérprete, que dias mais tarde usaria para pedir a mão de Rizako aos seus pais, sr. Kiyoshi e sra. Chiyo Nakamura.

SERA BATIZADA

Declarou Rizako — que foi recebida no Cais do Pôrto pelo seu marido, Jorge Sanches — que seu casamento religioso será realizado no dia 13 de maio, na Igreja de Santo Antônio, devendo servir de padrinhos o casal comandante Maurilio Magalhães Fonseca.

Antes, porém, Rizako será batizada. O casal nipo-brasileiro irá residir em Campo Grande, e Rizako confia em que será feliz e terá muitos filhos.

ADMITIDOS 52 SERVIDORES

O Secretário de Administração da Prefeitura do Distrito Federal admitiu, ontem, para o cargo de datilógrafo, referência F, 52 candidatos aprovados em concurso interno que se realizou no Departamento do Pessoal daquela Secretaria, sem ter sido dado ao conhecimento do público.

Amaral quer ver se ameaça será cumprida

O sr. Amaral Peixoto recusou-se a vir ao Brasil agora, para enfrentar a crise aberta no PSD com o ultimato do governador Miguel Couto Filho e seus correligionários.

Respondendo, ontem, a uma consulta telefônica do sr. José Pedroso, declarou êle que prefere aguardar até o fim do mês para ver se o sr. Miguel Couto "cumpre as ameaças".

ALTERNATIVA

— Se êle cumprir — acrescentou — eu deixarei de ser candidato a Governador para ser candidato a senador e assim dar-lhe uma surra exemplar.

O sr. Amaral Peixoto tem ainda esperança de que o ultimato seja "uma provocação" sem consequências práticas. Por isso, não tomará, por enquanto, qualquer atitude e sòmente virá ao Brasil no próximo mês, conforme estabelecera anteriormente.

CONFIDÊNCIA A ADEMAR

Nos meios politicos fluminenses, corria ontem que, antes de embarcar para Washington, o sr. Amaral Peixoto, num encontro com o sr. Ademar de Barros, lhe teria dito:

— Vou para os Estados Unidos, mas deixo aqui também o meu Lucas Garcêz.

SACRIFÍCIO DE FEIO

Dentro do PSD amaralista, há uma corrente preconizando o sacrifício do coronel Barcelos Feio para possibilitar uma reaproximação do sr. Peixoto com o Governador.

O MANIFESTO

O ultimato do sr. Miguel Couto está contido no seguinte manifesto, ontem divulgado:

"Considerando que na atual conjuntura política fluminense, a direção Regional do Partido Social Democrático tem-se conduzido com indesculpável precipitação e sob a pressão de exagerado personalismo, a ponto de fomentar atritos com outras organizações partidárias e isolando o Partido, sem qualquer motivo justificado;

Considerando que, em vários municípios, a atitude inamistosa da direção partidária vem fomentando dissenções, fraccionando os próprios correligionários em grupos, aos quais se dispensa tratamento diverso, conforme sejam as condições de obediência às deliberações pessoais da referida direção;

Considerando que essa tumultuosa desorientação no comando pessedista chegou ao extremo de tentar impor ao Presidente da Comissão Executiva, contra a sua própria vontade, reiteradamente declarada, uma candidatura de luta, quando fácil se apresentava a formação de uma poderosa coalisão de fôrças partidárias, em tôrno do Partido, para solução do problema sucessório;

Considerando que êsse estado de coisas está comprometendo a unidade partidária, o prestígio e a coesão do Partido, bem como sua hegemonia na política estadual, tendo contribuído, inclusive, para que o PSD perdesse a presidência, de

(Conclui na 11 página)

Neve está matando nos Estados Unidos

NOVA IORQUE e WASHINGTON, 21 — (FP-DC) — Tôda a Zona Leste dos Estados Unidos, da Virginia ao Maine, está sendo assolada por violenta tempestade de neve, em consequência da qual morreram, até agora, 40 pessoas, paralisaram-se os transportes rodoviários e ferroviários e foram suspensas as partidas de aviões.

As cidades de Washington, Baltimore e Filadélfia, que ficaram cobertas por uma camada de neve de 30 centímetros de espessura, tiveram suas linhas elétricas e telefônicas destruídas. Na capital federal, cêrca de 130 mil pessoas ficaram privadas de aquecimento, tendo a própria Casa Branca permanecido uma hora sem telefone.

CANCELADAS VIAGENS AÉREAS

Em razão da tempestade de neve que, há mais de 24 horas se abate sôbre a região leste dos Estados Unidos, o presidente Eisenhower cancelou a viagem que deveria fazer, hoje, à Academia Militar de West Point.

Pelo mesmo motivo, o sr. Dag Hammarskjold, Secretário-Geral das Nações Unidas, foi obrigado a adiar a sua partida para Estocolmo, primeira etapa da viagem que empreenderá a Moscou.

BLOQUEADAS

Na auto-estrada que liga Filadélfia a Pitsburgo, na Pensilvânia, cêrca de 800 pessoas ficaram bloqueadas, em um pequeno restaurante perto de Morgantown, onde permaneceram, pràticamente, uns por cima dos outros, durante 48 horas. Em certo momento, a porta do estabelecimento abriu-se para deixar passar um homem de 60 anos, aproximadamente, que, sem dizer palavra, caiu ao solo, vítima de ataque cardíaco, depois de ter andado perto de cinco quilômetros na neve profunda, porque o seu automóvel ficara atolado perto de Albany.

Turmas de socorro tiveram que

(Conclui na 11 página)

CIENTISTAS ATÔMICOS

Com a presença de 19 cientistas, entre êles Cesar Lattes (na foto, o terceiro, da esquerda para à direita) realizou-se, às 17 horas de ontem, a primeira reunião semanal de 1958 do Centro Brasileiro de Pesquisas Físicas. Estas reuniões (a de ontem discutiu o relatório do físico paulista J. A. Susmann sôbre a "teoria do Estado Super-Condutor") destinam-se à troca de informações científicas, nacionais e estrangeiras

Confiam nas medidas para defesa do café

— "Confiamos nas medidas adotadas pelo Govêrno, na defesa do café brasileiro" — declarou ontem o sr. Nilson Neves, Presidente do Centro do Comércio de Café de Paranaguá, que se acha nesta Capital.

A entidade presidida pelo sr. Nilson Neves vem prestando, desde o início da atual política cafeeira, inteiro apoio às providências tomadas pelo IBC para a defesa do produto.

FIRMEZA E OBJETIVIDADE

A seguir, acentuou o entrevistado:

— "Em qualquer ocasião em que se apresenta problema para o café, procuramos soluções de momento, sem traçarmos um programa e sem aquilatarmos as consequências adversas que poderão surgir. Na atual conjuntura, o govêrno tem dado ao assunto uma diretriz que denota firmeza e objetividade evitando as improvisações que lhes são sugeridas.

"O problema é claro. Estamos

(Conclui na 11 página)

"SÃO PAULO"
COMPANHIA NACIONAL DE SEGUROS DE VIDA
DIRETORES
Dr. José Maria Whitaker
Dr. Erasmo Teixeira de Assumpção
Dr. José Carlos de Macedo Soares
Sucursal no Rio de Janeiro — Av Rio Branco 173 — 10.º andar
Sede — Rua 15 de Novembro, 324 — São Paulo

Indiferença e cumplicidade

DESDE os começos da ditadura, quando o jovem tenente Peixoto, namorando, discreteava entre as damas nos serões do Palácio Guanabara — viu-se logo que estava aberto o seu caminho na vida. Contudo, um dos personagens da comédia burguesa (e um dos maiores) nunca levou a sério o genro, fazendo bem pouco no seu caráter, na sua fidelidade e na sua inteligência.

A fôlhas tantas, o Vargas não gostou do desembaraço do delegado de polícia de Niterói que ia levando o Peixoto de roldão. E assim, certa manhã, o sr. Benjamim Vargas, nosso amigo, despertou-nos com uma novidade, a seu parecer propícia ao entendimento dos fluminenses amigos da liberdade com o ditador. Tratava-se de substituir o policial desatinado por um comparsa gaúcho, amigo da família Vargas. O Peixoto seria surpreendido com a nova peça de seu Govêrno, de quem não sabia o nome, nem a figura. De fato, quando o Interventor abriu os olhos, Ramos de Freitas estava substituído por um oficial da polícia gaúcha que, reformado e pobre, vivia na casa de um genro nos subúrbios. Eis aí como se faz carreira na administração fluminense e, coisa mais séria, como se fazem fortunas colossais amealhando os pingues vencimentos, vintém poupado vintém ganho.

Aproveitando a passividade e a incompetência do dono da velha província fluminense, um simples oficial de polícia de poucas letras e pouquíssimos escrúpulos, um meteco perdido nas ruas de Atenas, logrou em pouco tempo assenhorear-se das rédeas do seu Govêrno, tornando-se o banqueiro-mor privilegiado de tôda casta de jogos, bancados ou apontados. Logo surgiram os asseclas, todos imigrantes de outras terras — o Zé-Pedroso, o Ladislau, o Gurgel e tantos outros, que o Estado bem conhece, admirando-lhes o fausto, a falta de escrúpulos e a desonestidade.

REFERIDA por alto a ignomínia das origens da sociedade política que tem desossado o Estado do Rio — os leitores poderão admirar-se da passividade do povo honesto e sensível que tem sido a vítima indefesa dos terríveis parasitas. Mas tudo está na oportunidade e nos recursos de uma reação verdadeiramente proveitosa. Aqui estamos agora diante de um movimento vingador já instalado nas principais organizações partidárias em que se divide a política do Estado. Mas semelhante organização legal ainda não é tudo, porque certamente não faltará à parada de civismo o eleitor livre, o que leva a contribuição de seu voto pelo dever de abolir no Estado do Rio de Janeiro a escravidão que lhe impuseram os aventureiros e aproveitadores vindos de outras terras. Votar sem discrepância no coestaduano honesto e decente, é estabelecer o confronto entre Roberto Silveira e a "gang" Peixotão, Feio e Zé-Pedroso. Todo voto extraviado é o pretexto da indiferença ou da cumplicidade; a honra e a dignidade dos fluminenses não pode aceitar nenhum disfarce do comodismo larvado.

J. E. DE MACEDO SOARES

Continua tensa a situação em Cuba

Govêrno não mais controlaria o país

HAVANA, 21 — (FP-DC) — A notícia do adiamento das eleições, ontem anunciada pelo Govêrno, não alterou a calma que no momento reina nesta Capital, mas serviu de base para nova série de rumores, todos tendentes à reafirmação da grave situação política.

Há vários dias, o adiamento das eleições, inicialmente previstas para 1.º de junho, era esperado, não obstante a certeza de que o presidente Batista tinha o melhor propósito em sua realização, e, assim, a notícia de que serão realizadas em 3 de novembro não causou maior surprêsa.

INTERPRETAÇÕES

O adiamento foi interpretado de duas maneiras, completamente opostas. Boa parte da opinião pública diz que se trata de «demonstração de fôrça por parte de Batista», ao passo que outros dizem o contrário: «o Govêrno confessa que não pode controlar o país».

Fontes imparciais, que estavam seguras de que os rebeldes do Movimento de 26 de julho não permitiriam eleições em junho, dizem que o adiamento para novembro era o único recurso que restava a Batista. Segundo essas fontes, Batista tem de ganhar tempo, para restaurar a ordem e aceitar o repto lançado por Fidel Castro em seu recente ultimato de guerra total. Assim, consideram que Batista está lançando cartas a contar de uma posição de fôrça.

AÇÃO REVOLUCIONÁRIA

Nas últimas 24 horas circularam vários rumores sôbre desembarques em Matanzas e em outros pontos da ilha mas o Govêrno nada disse a respeito, e a censura não permite sejam confirmadas as notícias. Parece certo que continua a atuação revolucionária em Oriente e Camaguey e que a polícia e o Serviço de Inteligência Militar estão «apertando o cêrco», tendo havido prisões e buscas em residências particulares, numa grande diligência contra tôda a oposição ativa, especialmente entre os estudantes.

Também não há dúvida quanto a sabotagens que ocorrem diàriamente. Em várias oportunidades têm faltado corrente elétrica nesta capital, embora tôdas as usinas elétricas e outros serviços públicos estejam constantemente patrulhados pela polícia. Continuam suspensas as aulas do curso secundário e da Universidade. Ontem à noite, em Nova York, Mário Llerenas, representante, nos Estados Unidos, do Movimento de 26 de julho, e que é considerado como "braço direito" de Fidel Castro, apareceu num programa de televisão em cadeia, tendo sido entrevistado pelo jornalista Wangate.

APOIO A FIDEL CASTRO

Declarou Llerena, entre outras coisas, que "95% da população de Cuba está com Fidel Castro, ou pelo menos contra Batista", tendo prognosticado a "guerra total", prometida para 1.º de abril, quando o "herói de Sierra Maestra" marcará o fim do atual regime, "porque temos o apoio da nação inteira".

Ao ser interrogado pelo jornalista Wangate sôbre o que fariam com Batista, se conseguissem capturá-lo, respondeu o representante de Fidel Castro que seria julgado como "traidor da pátria", por um tribunal especial, não havendo a menor dúvida de que o resultado seria "a morte que aguarda todos os traidores".

GAILLARD EM SITUAÇÃO FIRME

PARIS, 20 (FP-DC) — Está provisòriamente afastada a ameaça de retirada dos independentes do Govêrno Felix Gaillard, o que teria provocado a demissão do gabinete.

Hoje à tarde foi concluída uma "trégua" depois de uma reunião conjunta de senadores e deputados independentes, que se encontrarão de novo na próxima terça-feira, bem decididos "a não ceder nas reivindicações que lhes parecem essenciais".

MACMILLAN CONDENA TIMIDEZ

LONDRES, 21 (FP-DC) — "Nada temos a ganhar se nos mostrarmos tímidos quanto aos meios de desencorajar a agressão. A manutenção da paz depende de nossa resolução quanto a exprimir, claramente e sem ambiguidade, o emprêgo dêsses meios" — declarou o sr. MacMillan, primeiro ministro, no jantar anual da Imprensa Parlamentar.

"Se cremos dever defender nossa civilização, devemos estar prontos a fazê-lo a qualquer preço" — prosseguiu. "Não é a posse de armas que é imoral, mas a utilização delas, quer sejam convencionais, quer nucleares, para fins agressivos. Dado que a URSS possue armas nucleares e, além disso dispõe de grande superioridade no domínio das armas convencionais considerar as armas atômicas como imorais corresponderia a nos colocarmos à disposição dos dirigentes soviéticos".

Depois de haver salientado ser impossível que nenhuma agressão venha a ser de temer por parte da URSS, frisou o sr. MacMillan que as experiências feitas pelo Ocidente não militavam em favor de um desarmamento unilateral, de sua parte.

OS FUZILAMENTOS NA COLÔMBIA

BOGOTA', 21 (FP-DC) — Os altos chefes militares estudam os documentos cujas fotocópias foram publicadas pelo matutino "El Tiempo" e que causaram enorme sensação, denunciando o fuzilamento, em princípios de 1953, de quatro cidadãos, por ordem do tenente José Rosário Hernandez, então Governando, Militard e Puerto Salgar. Na Colômbia não existe a pena de morte.

VIAGEM SIMULADA À LUA

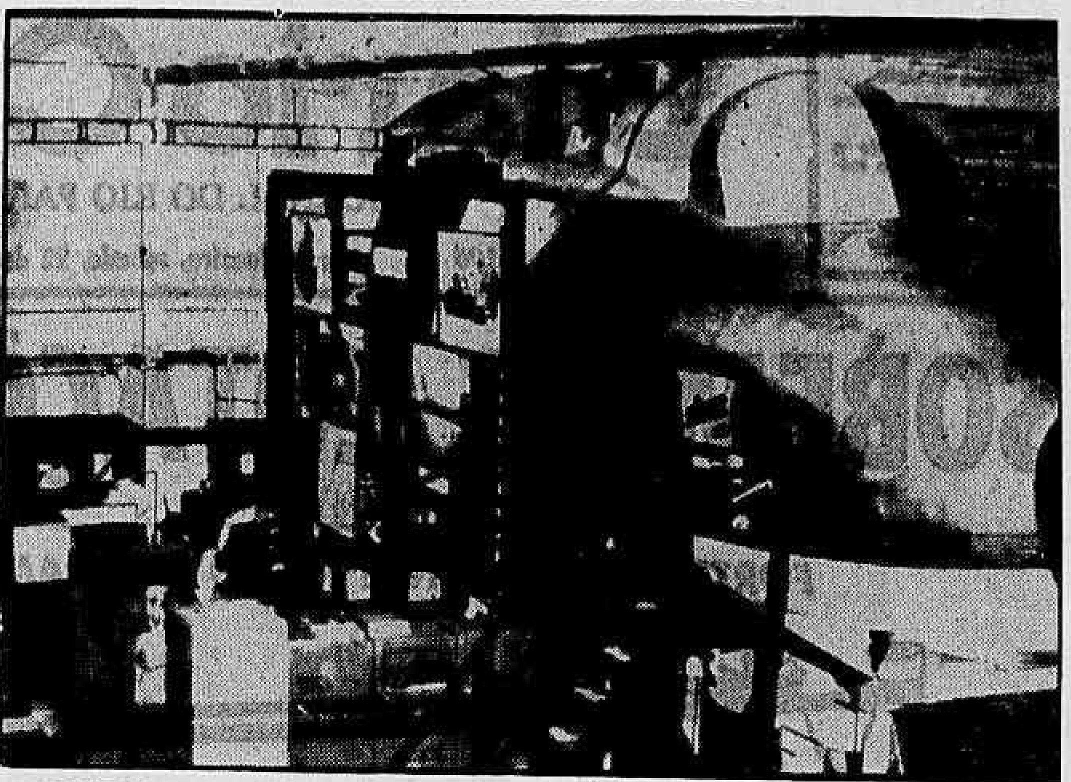

DAYTON, Ohio — Vemos na foto o Starlight, aparelho do Centro de Pesquisas Wright Patterson, no qual cinco aviadores norte-americanos estão se submetendo a uma viagem simulada ao espaço por 5 dias. A cabine, de 17 pés, está à direita e o equipamento para observações à esquerda. — (INP-DC).

Pequim revê sua política

HONG KONG, 21 (Francis Lara, da FP-DC) — O Govêrno de Pequim está fazendo atualmente uma revisão completa na política de flexibilidade e doçura que adotou há 5 anos a respeito das grandes minorias nacionais na China, julgam os observadores ocidentais, que desta cidade acompanham as questões de política chinesa.

Aos dois principais objetivos que o regime se propôs atingir — modificação do planejamento econômico a favor de um aumento da produção agrícola, principalmente pela transferência das cidades para o campo de uma enorme mão-de-obra e a supressão das tendências desviacionistas no seio do Govêrno e do Partido — acrescenta-se, agora, a tentativa de abafar com urgência as fortes tendências nacionalistas que se afirmam entre as populações minoritárias.

Ainda no ano passado, o presidente Mao Tse Tung declarava que a paciência e o espírito de conciliação se extinguiriam em face das reticências minorativas em se conformar às exigências do novo regime, principalmente no Tibet. Prevenia, mesmo, os seus amigos contra o que qualificava de excesso do "Chauvinismo Han" na cionalidade minoritária integrada na República Popular da China.

Agora, segundo inúmeras informações chegadas ao continente chinês, a oposição regional ao Govêrno assumiu sérias proporções que inquietam vivamente Pequim. No Tibet, em Sinkiang e na Mongólia interior é que os elementos não-chineses se encontram em maioria.

Esses povos sempre gozaram de uma relativa autonomia para dirigir seus assuntos internos como bem entendiam. Agora estão submetidos a pressões maiores que contribuíram grandemente para modificar o seu comportamento e para provocar o seu descontentamento.

Trata-se, de uma parte da determinação do Govêrno central e do Partido Comunista de lhes impôr um regime econômico e social análogo ao da própria China. De outra parte, o crescente êxodo dos chineses do interior para as províncias periféricas, a medida que se desenvolvem ràpidamente a industrialização do país e a exploração dos novos recursos. Tais são os dois fatores, julgam os observadores ocidentais, que provocam um tal descontentamento e as tendências ao provincialismo que se manifestam nos tibetanos, mongóis e nos povoados "cuighour" da província de Sinkiang.

Os mesmos observadores também revelam que Pequim se preocupa com as manifestações de descontentamento que se produzem entre os próprios chineses "Han", principalmente no oeste e no sul da China, que desconfiam tradicionalmente da autoridade central de Pequim e também são levados a disputar asperamente seus direitos e a defender seus interêsses locais. Trata-se especialmente dos chineses que habitam a zona que se estende do Kangu, no nordeste, ao Yunnan, na extremidade sudoeste, passando pelas províncias de Hounan, Kouangsi e Kouantouang. Em tôdas essas regiões, notam os observadores, o Govêrno de Pequim está agora resolvido a adotar de novo a política de firmeza e endurecimento que havia sido abandonada em 1953 a fim de abafar as tendências ao "nacionalismo burguês" e ao "provincialismo" que estão surgindo.

MEMORANDO RUSSO A ADENAUER

BONN, 21 (FP-DC) — A Embaixada da URSS nesta capital nada tem que ver com a publicação, hoje, em Moscou, do texto do memorando russo sôbre o tratado de paz com a Alemanha, — entregue ontem ao Chanceler Adenauer".

E', pelo menos, ao que se sabe, o que afirmou esta tarde o sr. André Smirwoy, Embaixador soviético na Alemanha Ocidental, ao sr. Heinrich von Brentano, Ministro das Relações Exteriores do Govêrno Federal alemão. Aliás, o embaixador soviético pediu ao sr. Von Brentano uma audiência, "para lhe dizer isso".

Isoladas as tropas do major Naugolan

DJACARTA, 21 — (FP-DC) — As fôrças governistas indonésias conseguiram isolar as tropas rebeldes do major Nangolan, nas proximidades do Lago Toba, no Nordeste de Sumatra, ao Sul da cidade de Medan, anunciou hoje o tenente-coronel Rudy Pirngadie, porta-voz do Exército indonésio.

O porta-voz declarou que, segundo as últimas informações chegadas a esta Capital, o major Nangolan e seus homens se encontravam exatamente em Tigaras, que não dispunham de veículos de transporte mas que o seu armamento estava pràticamente intato. Precisou que as tropas de Nangolan — apenas umas centenas de homens — haviam tentado agandonar Tigaras em direção a Prapat, mas que tinham sido obrigadas a desistir porque a Estrada de Prapat estava controlada pelos fôrças regulares.

CERCADOS

Fustigados pelos caças das Fôrças Aéreas indonesias, os rebeldes, segundo o coronel Pirngadie, teriam uma probabilidade de escapar às tropas legais refugiando-se na Ilha de Samosir, no meio do Lago Toba. Mas ainda seria preciso, acrescentou o porta-voz, que êles pudessem limpar as estradas que partem de Tigaras, em poder de um regimento de infantaria das fôrças governamentais.

Por isso, concluiu êle, é que se pode dizer que as tropas estão pràticamente isoladas. Por outro lado, o tenente-coronel Pirngadie declarou que as fôrças governistas haviam sido lançadas em perseguição dos rebeldes que, depois de terem abandonado Medan tinham recuado para a extremidade Norte de Sumatra. Enquanto isso, várias centenas de rebeldes teriam se rendido ao exército regular.

Por outro lado, soube-se que às fôrças governistas, que há alguns dias ocuparam Siapiapi, importante cidade da Costa Oriental de Sumatra, na zona rebelde, lançaram um ataque contra Kota Tengah, mais a Oeste. Os rebeldes se retiraram sem resistência abandonando grande quantidades de armas, principalmente metralhadoras de mão e fuzis.

De sua parte, a Rádio de Medan anunciou que a aviação militar governista bombardeou e metralhou comboios rebeldes ao longo do Rio Sungei Lembing, matando vários soldados, entre os quais voluntários. Além disso, prosseguem os combates perto de Siantar, a 130 quilômetros a Sueste de Medan. A emissôra afirmou que nenhum combate de envergadura havia sido travado nas Ilhas Celebes, mas que apenas lá se verificaram incidentes de pequena importância.

Complô em Praga

PRAGA, 21 (FP-DC) — Foi descoberto, pela polícia, um grupo de contra-revolucionários, isto é, de elementos que pretendiam agir contra o regime comunista vigente. Após longas pesquisas — segundo informa o Ministério do Interior — "foi prêso um antigo padeiro de Litvinov, Antonin Lanstoff, acusado de ter assassinado em 1952, por motivos políticos, uma funcionária do "Comitê" Nacional (Municipalidade) de Kutna Hora.

Ao mesmo tempo foram detidos vários cúmplices do padeiro anti-revolucionário. A polícia os acusa de terem constituído estoques de armas, ajudado inimigos da República a fugirem para a Alemanha Ocidental e, enfim, de terem espalhado panfletos anti-revolucionários".

Complô no Iraque

DAMASCO, 21 (FP-DC) — Mais de duzentos oficiais foram presos como envolvidos em uma tentativa de revolução no Iraque — afirmou hoje o jornal «Al Faihan». A informação — segundo o jornal — foi obtida de um alto funcionário iraquense, em uma revelação em carta pessoal.

Diz mais «Al Faihan» que «essa tentativa de revolução visava a derrubada integral do regime no Iraque e o movimento deveria estourar a 21 de fevereiro último, data do plebiscito sôbre a União Sirio-Egipcia. Mas a conspiração foi descoberta e os duzentos oficiais e suas famílias foram presos».

PORTA-VOZ

GRÃ-BRETANHA: novo cavaleiro britânico

— A rainha Elizabeth II receberá os 20 membros que formaram a expedição transantártica da Commonwealth no Palácio de Buckingham, a 15 de maio, conferindo então o título de cavaleiro ao dr. Fuchs. A chegada dos expedicionários a Wellington, o dr. Fuchs declarou que a expedição, como entidade durará ainda um ano, e que outros anos serão necessários para dar o toque final nas suas investigações científicas.

....Acrescentou que "alguns de nossos dados não poderão ser apreciados até que se publique o trabalho do Ano Geofísico Internacional, mas estou muito satisfeito pelo fato de todos nós nos termos saído tão bem".

CANADÁ: numero de desempregados

Em meados de fevereiro ... 555.000 canadenses estavam sem trabalho, ou seja um aumento de 35.000 em relação a janeiro — anunciou o Ministério do Trabalho do Canadá. Esse número representa 9,5 por cento da mão-de-obra disponível contra 7 por cento em fevereiro do ano passado e 7 por cento por ocasião da recessão de 1954.

GRÃ-BRETANHA: desenvolvimento do turismo

O turismo produz anualmente mais lucros para a Grã-Bretanha do que para a Suiça, Itália, Austria ou França, segundo declarou recentemente o sr. F. J. Errol, Secretário Parlamentar do Ministério da Indústria e Comércio, em um banquete oferecido pela Associação dos Cervejeiros, realizado em Londres. O sr. Errol disse, também, que essa indústria é uma das que mais divisas estrangeiras proporciona ao país e que desde a guerra produziu mais de 850 milhões de libras esterlinas, a que se deve acrescentar mais 375 milhões de libras obtidas por emprêsas britânicas dedicadas ao transporte internacional. Em 1957, o turismo rendeu à Grã-Bretanha 128 milhões de libras esterlinas.

«Quase sem darmos conta do fatos — prosseguiu o sr. Errol «surgiu essa grande indústria depois da guerra, contribuindo agora com uma das maiores cotas para o «crédito» da balança de pagamentos britânica. Em que pesem os tempos cada vez mais difíceis, tudo parece indicar que o ano de 1958 trará um novo recorde para o turismo britânico. Espero que até o fim do ano tenhamos hospedado em nosso país mais de 1 milhão e 250 mil visitantes».

EUA: submarinos atômicos

Uma declaração oficial da Marinha dos Estados Unidos informa que os três submarinos de propulsão nuclear, comumente chamados de "submarinos atômicos", serão o núcleo de uma divisão que também contará com mais três submarinos convencionais. Essa divisão passará a existir à 31 do corrente. Os submarinos atômicos "Nautilus", Sea Wolf" e "Skate" se unirão aos submarinos convencionais "Hardhead", "Bang" e "Halfbreak" até o dia em que novas unidades de propulsão nuclear possam ser incorporadas à frota de submarinos.

Outro submarino atômico, o "Skipjack", deverá ser lançado ao mar em maio vindouro. Será, então, incorporado àquela divisão, substituindo um dos submarinos convencionais. A Marinha só chamará essa divisão de "Divisão de Submarinos Atômicos" quando ela for exclusivamente composta de unidades de propulsão nuclear.

GREPACO INDÚSTRIA MANUFATORA DE PAPÉIS S A

MATRIZ — RIO DE JANEIRO
Rua do Ouvidor, 104 - 3º — Tels. 23-3796 — 23-3703 — 43-9271
End. Teleg. GREPACO — RIO

FILIAL — SÃO PAULO
Rua Conselheiro Benevides, 93 — Esq. da Rua João Antônio de Oliveira, 904
Tel. 9-2678 — MOÓCA — SÃO PAULO

RELATÓRIO DA DIRETORIA

Senhores Acionistas

Cumprimos o dever de apresentar ao exame de Vv. Ss. o Balanço Geral da Sociedade relativo ao Exercício de 1957, respectiva Demonstração de Lucros e Perdas e Parecer do Conselho Fiscal, documentos êsses que, segundo estipula o Artigo nº 99 da Lei das Sociedades Anônimas por Ações, estiveram no devido tempo franqueados aos Senhores Acionistas.

A Diretoria se coloca à inteira disposição de Vv. Ss. para quaisquer outros esclarecimentos, no decurso da Assembléia Geral Ordinária.

Rio de Janeiro, 31 de dezembro de 1957

as.) Luiz Chaloub — Presidente
Walter da Silva Aragão — Vice-Presidente
José de Araújo Rezende — Diretor Secretário
Guarany Zanelli — Diretor Comercial

BALANÇO GERAL EM 31 DE DEZEMBRO DE 1957

ATIVO

IMOBILIZADO		
Ferramentas	33.476,50	
Instalações	428.419,60	
Máquinas e Acessórios	10.303.407,20	
Material Tipográfico	142.506,80	
Marcas e Patentes	7.234,00	
Móveis e Utensílios	544.086,70	
Veículos	600.000,00	12.059.130,80
DISPONIVEL		
Caixa e Bancos		4.804.498,70
REALIZÁVEL		
Matérias Primas	16.098.529,80	
Cauções em Dinheiro	44.296,00	
Efeitos a Receber	13.146.567,50	
Produtos em Fabricação	505.891,60	
Produtos Manufaturados	10.024.519,30	
Títulos de Renda	45.100,00	
Fundo Reaparelhamento Federal	62.687,70	39.927.591,90
SOMA		56.791.221,40
COMPENSADO		
Bancos c/Caução e Cobrança, Contrato de Crédito Bancário, Títulos em Carteira e Agentes c/Cobrança	19.481.250,20	
Caução da Diretoria	200.000,00	
Cauções Diversas	161.000,00	
Juros e Diferenças a Receber	762,00	
Mercadorias Consignadas	2.862.607,40	22.705.619,60
TOTAL		79.496.841,00

as.) Luiz Chaloub — Presidente
Walter da Silva Aragão — Vice-Presidente
José de Araújo Rezende — Diretor Secretário
Guarany Zanelli — Diretor Comercial
Ascendino da Silva Aragão — Contador
CRC 3903

PASSIVO

EXIGIVEL A CURTO PRAZO		
Bancos	1.597.653,50	
Títulos Descontados	5.234.103,60	
Efeitos a Pagar	18.443.414,20	25.275.171,30
EXIGIVEL A LONGO PRAZO		
Banco do Brasil c/Empréstimo Industrial		8.132.717,00
SOMA		33.407.888,30
NÃO EXIGIVEL		
Capital	15.000.000,00	
Fundos de Provisão e Depreciação	4.792.665,10	
Fundo de Reserva Legal	258.283,50	
Lucros Suspensos	2.618.380,30	22.669.328,90
SALDO do exercício		714.004,20
SOMA		56.791.221,40
COMPENSADO		
Duplicatas Caucionadas, Duplicatas em Cobrança, Contratos Bancários e Títulos em Carteira	19.481.250,20	
Ações Caucionadas	200.000,00	
Cauções de Apólices	161.000,00	
Consignações	2.862.607,40	
Juros e Diferenças	762,00	22.705.619,60
TOTAL		79.496.841,00

as.) Luiz Chaloub — Presidente
Walter da Silva Aragão — Vice-Presidente
José de Araújo Rezende — Diretor Secretário
Guarany Zanelli — Diretor Comercial
Ascendino da Silva Aragão — Contador
CRC 3903

DEMONSTRAÇÃO DE LUCROS E PERDAS

Lucro Bruto	11.616.678,20	
Despesas Gerais	8.799.461,60	
Impostos e Licenças	1.830.784,10	
Fundos de Depreciação	234.849,10	
Reserva Legal	37.579,20	
SALDO	714.004,20	
SOMAS	11.616.678,20	11.616.678,20

Rio de Janeiro, 31 de dezembro de 1957
as.) Luiz Chaloub — Presidente
Walter da Silva Aragão — Vice-Presidente
José de Araújo Rezende — Diretor Secretário
Guarany Zanelli — Diretor Comercial
Ascendino da Silva Aragão — Contador
CRC 3903

PARECER DO CONSELHO FISCAL

Os membros do Conselho Fiscal da Grepaco Industrial Manufatora de Papéis S/A, no uso de suas atribuições legais e estatutárias, examinaram tôdas as Contas, Balanço Geral e Demonstração de Lucros e Perdas, relativos ao Exercício de 1957.

Conferindo tais documentos com seus comprovantes contábeis e inventários, foi tudo achado em ordem, razão por que somos de parecer devem os mesmos merecer aprovação dos Senhores Acionistas.

Rio de Janeiro, 31 de dezembro de 1957
as.) Simão Fares Racy
Edgard Campos Hargreaves
Francisco da Rocha Villaça

CIA. TIETÊ DE PAPÉIS

MATRIZ: Rua do Ouvidor, 104 - 3º. Tels. 23-3796 - 23-3703 - 43-9271 — End. Teleg.: »TIPALOTE» RIO
FILIAL: Rua Conselheiro Benevides, 93 — Esq. da Rua João Antônio de Oliveira, 904 — Tel. 9-2678 — Moóca — São Paulo

RELATÓRIO DA DIRETORIA

Senhores Acionistas

Cumprindo disposições legais e estatutárias, vimos submeter à criteriosa apreciação de Vv. Ss. o nosso Balanço Geral, Demonstração de Lucros e Perdas e Parecer do Conselho Fiscal, documentos êsses que se referem ao exercício de 1957 e que, na forma do Artigo 99 da Lei das Sociedades Anônimas, estiveram no tempo devido à disposição para exame.

Por ocasião da Assembléia Geral Ordinária, a Diretoria terá prazer em prestar quaisquer esclarecimentos subsequentes, que porventura desejarem os Senhores Acionistas.

Rio de Janeiro, 31 de dezembro de 1957
as.) Luiz Chaloub — Diretor Presidente
Walter da Silva Aragão — Diretor Comercial
José de Araújo Rezende — Diretor Secretário
Guarany Zanelli — Diretor Tesoureiro
Loé Cabral Velho Feijó — Diretor de Filial

BALANÇO GERAL EM 31 DE DEZEMBRO DE 1957

ATIVO

IMOBILIZADO		
Depósitos	1.980,00	
Ferramentas e Utensílios	23.617,40	
Imóveis	8.247.502,90	
Instalações	495.298,50	
Máquinas e Acessórios	412.731,40	
Móveis e Utensílios	598.347,70	
Veículos	107.000,00	
Marcas e Patentes	727,00	9.887.204,90
DISPONIVEL		
Caixa e Bancos		640.140,90
REALIZÁVEL		
Cauções em Dinheiro	610.290,50	
Efeitos a Receber	34.323.329,90	
Filial S. Paulo c/Capital	50.000,00	
Fundo Reaparelhamento Federal	251.401,80	
Mercadorias	39.572.916,90	
Títulos de Renda	1.059.082,00	75.867.021,10
SOMA		86.394.366,90
COMPENSADO		
Bancos c/Caução e Cobrança, Contrato de Crédito Bancário, Títulos em Carteira e Agentes c/Cobranças	23.279.052,00	
Caução da Diretoria	25.000,00	
Cauções Diversas	253.000,00	
Juros e Diferenças a Receber	16.023,90	23.573.075,90
TOTAL		109.967.442,80

Ascendino da Silva Aragão
Contador — CRC 3903

Luiz Chaloub — Diretor Presidente
Walter da Silva Aragão — Diretor Comercial
José de Araújo Rezende — Diretor Secretário
Guarany Zanelli — Diretor Tesoureiro
Loé Cabral Velho Feijó — Diretor de Filial

PASSIVO

EXIGIVEL		
Bancos	2.872.971,30	
Efeitos a Pagar	37.468.488,50	
Títulos Descontados	15.816.816,80	56.158.276,6
NÃO EXIGIVEL		
Capital	25.000.000,00	
Fundos de Provisão e Depreciação	1.631.335,40	
Reserva Legal	647.999,70	
Filial São Paulo	304.158,00	
Lucros Suspensos	1.795.599,00	29.379.092,10
SALDO do exercício		856.998,20
SOMA		86.394.366,90
COMPENSADO		
Duplicatas Caucionadas, Duplicatas em Cobrança, Títulos em Carteira e Contrato Bancário	23.279.052,00	
Ações Caucionadas	25.000,00	
Apólices Caucionadas	253.000,00	
Juros e Diferenças	16.023,90	23.573.075,90
TOTAL		109.967.442,80

Ascendino da Silva Aragão
Contador — CRC 3903

Luiz Chaloub — Diretor Presidente
Walter da Silva Aragão — Diretor Comercial
José de Araújo Rezende — Diretor Secretário
Guarany Zanelli — Diretor Tesoureiro
Loé Cabral Velho Feijó — Diretor de Filial

DEMONSTRAÇÃO DE LUCROS E PERDAS

Lucro Bruto		17.397.647,30
Despesas Gerais	12.579.921,20	
Impostos e Licenças	3.609.152,50	
Fundos de Provisão e Depreciação	306.470,20	
Reserva Legal	45.105,20	
SALDO	856.998,20	
SOMAS	17.397.647,30	17.397.647,30

Rio de Janeiro, 31 de dezembro de 1957
Ascendino da Silva Aragão
Contador — CRC 3903

Luiz Chaloub — Diretor Presidente
Walter da Silva Aragão — Diretor Comercial
José de Araújo Rezende — Diretor Secretário
Guarany Zanelli — Diretor Tesoureiro
Loé Cabral Velho Feijó — Diretor de Filial

PARECER DO CONSELHO FISCAL

Os Membros do Conselho Fiscal da Cia. Tietê de Papéis, no uso de suas atribuições legais e estatutárias, examinaram tôdas as Contas, Balanço Geral e Demonstração de Lucros e Perdas, relativos ao exercício de 1957.

Conferindo tais documentos com seus comprovantes contábeis e inventários, foi tudo achado em ordem, razão por que somos de parecer devem os mesmos merecer aprovação dos Senhores Acionistas.

Rio de Janeiro, 31 de dezembro de 1957
as.) Simão Fares Racy
Edgard Campos Hargreaves
Francisco da Rocha Villaça

POLÍTICA ESTADUAL

O PTB de São Paulo veta Carvalho Pinto

A candidatura do sr. Carvalho Pinto ao Govêrno de São Paulo foi virtualmente vetada pelo vice-presidente João Goulart, ao lhe ser submetida, recentemente, pelo sr. Jânio Quadros, como solução para o problema sucessório do Estado.

Essa versão, divulgada nos círculos políticos pelo deputado Emílio Carlos, acrescenta que o Presidente nacional do PTB justifica a recusa do partido em apoiar a candidatura do Secretário da Fazenda de São Paulo no fato de sua formação reacionária e por ser elemento inteiramente estranho às hostes petebistas, onde o seu nome, embora respeitado, não encontra ressonância.

CANDIDATO PRÓPRIO

Diz o deputado Emílio Carlos ter ouvido ontem do sr. João Goulart a ratificação categórica da atitude tomada perante o governador paulista, recusando engajar o PTB na candidatura Carvalho Pinto.

Os líderes da "Frente Trabalhista" procuraram o vice-presidente da República para pedir uma definição rápida do PTB quanto à sua linha na disputa sucessória paulista e, particularmente quanto ao seu definitivo entrosamento na "Frente". Entende o sr. Emílio Carlos que as divergências internas do PTB estão paralisando a ação do partido, enquanto as outras fôrças tomam dianteira na campanha eleitoral. Os demais partidos que compõem a "Frente Trabalhista" se obrigam igualmente, com grande prejuízo, a manter essa posição protelatória.

Em resposta, o sr. João Goulart disse não haver maiores dúvidas sôbre a integração do partido no bloco trabalhista e que êste não deverá seguir outro caminho senão o da candidatura própria ao govêrno do Estado. Há necessidade, entretanto, de umas tantas demarches de ajustamento.

Haverá 2a.-feira uma conversa decisiva entre o vice-presidente da República e o sr. Juscelino Kubitschek a que se seguirá um encontro entre o presidente e o deputado Emílio Carlos. Quarta-feira o sr. João Goulart espera estar habilitado a reunir o partido, para um pronunciamento final.

VERSÃO DE IVETE

A deputada Ivete Vargas está divulgando também a versão de que o sr. João Goulart fêz sentir ao governador de São Paulo que o sr. Carvalho Pinto, a despeito do prestígio de que goza no Estado pela sua probidade e competência, não encontra ressonância na massa trabalhista.

HOMOLOGAÇÃO DE C. PINTO

O PDC decidiu adiar a homologação da candidatura Carvalho Pinto que estava marcada para êste mês em convenção do partido. Querem os pedecistas aguardar o resultado das demarches que se processam em vários sentidos em São Paulo, inclusive em favor do Secretário da Fazenda, com o que o quadro sucessório estadual ficará mais nítido.

A CRISE NO PRP

Contestando declarações do sr. Hugo Borghi, segundo as quais seriam impugnadas tôdas as decisões da recente Convenção Regional do PRP o deputado Salgado Sobrinho disse que não há qualquer possibilidade de ser destituído o Diretório de São Paulo nem tampouco de ser impugnada a candidatura do sr. Auro Moura Andrade.

"Nós, de São Paulo, é que vamos destituir o Diretório Nacional — declarou o sr. Salgado Sobrinho — que foi constituído sem obedecer os mínimos requisitos legais. Nesse sentido já estamos tomando as devidas providências junto ao STE, que nos fornecerá os elementos indispensáveis para os fins que temos em vista. Com êsses dados, e mais os documentos que possuímos, bateremos às portas da Justiça, para pedir a destituição do Diretório Nacional".

O sr. Etelvino Lins voltou a falar sôbre a reunificação pessedista, em que se diz obstinadamente empenhado. Historiando as últimas "demarches", disse:

"Ao regressar de minha recente viagem ao Estado, após demorada troca de idéias com o governador Cordeiro, comuniquei ao senador Apolônio Sales que depositava em suas mãos o prosseguimento ou cancelamento das "demarches" pró-reunificação do PSD. Era do meu estilo tudo examinar e tudo discutir, antes de qualquer atitude. Cumpria-me prever tôdas as hipóteses, com a responsabilidade que tenho na política pernambucana. Que êle se sentisse à vontade, pois sua decisão, fôsse qual fôsse, predominaria. Do prosseguimento das "demarches", adiantei, poderia resultar, amanhã, a cisão do senador Jarbas Maranhão como candidato. Pois teríamos de considerar nossos contingentes eleitoral próprio, com o qual se poderia contar se fôsse alcançada a reunificação.

A resposta do senador Apolônio foi pronta: acima de tudo estavam os interêsses do partido. A despeito dessa resposta, pedi-lhe que pensasse melhor. Decorridas 48 horas, reafirmava-se naquele ponto de vista, adiantando aceitar o pôsto que o partido lhe indicasse, se êste entendesse de adotar a candidatura do senador Jarbas Maranhão no Govêrno, dentro das razões que apresentei, com a necessária clareza.

Impunha-me então — prossegue o sr. Etelvino Lins — ouvir o senador Jarbas. A idéia de ressalvá-lo deixava-o ... e feria-lhe o amor-próprio, deixando-o, é óbvio, sem condições morais para qualquer entendimento. Bem compreendia eu que essa impressão, sussurrada em vários setores, precisava ser desfeita em têrmos definitivos como foi. Aberto estava, pois, o caminho para a recíproca que se impunha, e que o senador Jarbas me transmitiu com rapidez: apoiaria, igualmente, o nome do senador Apolônio Sales, dentro das diretrizes de nossa palestra. Promovi, nesta altura, reunião conjunta, domingo último, de que também participou o Presidente do Diretório Regional, deputado José Maciel, dando-lhes ciência de tudo que conversamos separadamente".

Conta ainda o sr. Etelvino Lins que os dois senadores, Jarbas e Apolônio, reafirmaram a aceitação integral das diretrizes estabelecidas, que serão levadas ao conhecimento de todos os representantes das duas alas do PSD, para oportuna discussão.

POSIÇÃO DE JARBAS

O senador Jarbas Maranhão também falou à imprensa, dando conta das "demarches" de que foi parte. "A cogitação do meu nome para a sucessão governamental — disse — é resultante de um vivo desejo de correligionários e constante empenho de amigos, de me fazerem candidato".

Depois de expressar sua satisfação por seu nome pela segunda vez citado pelo sr. Etelvino Lins como provável candidato, o senador Jarbas ressalvou: "Quero insistir que o problema da sucessão pernambucana é muito menos de nomes do que de encontrar uma fórmula capaz de fortalecer politicamente Pernambuco e propiciar seu desenvolvimento".

APOLÔNIO CONCORDA

Ainda sôbre essas demarches de unificação pessedista, o senador Apolônio Sales veio também a público para dizer que concorda plenamente "em que se coloquem os interêsses do partido acima de tudo, mesmo de quaisquer legítimas aspirações. Não é esta a primeira vez que assim me pronuncio. Afinal, o que propõe o ministro Etelvino Lins é a escolha do nome que possua maiores possibilidades e conveniências para a agremiação pessedista. De minha parte tenho demonstrado [illegible] a atitude do meu ilustre companheiro".

R. G. SUL: A "Frente" e o PSP

Os líderes da "Frente Democrática" subestimam a importância do PSP gaúcho, que acaba de apoiar a candidatura do sr. Leonel Brizola ao Govêrno do Estado. Alegam que a fôrça eleitoral do partido é praticamente nula e que em nada vai alterar o panorama da luta. Os votos que o sr. Ademar de Barros obteve na eleição presidencial foram votos exclusivamente pessoais, muitos dêles representando o descontentamento de ponderável setor do eleitorado gaúcho fôsse em relação ao gen. Juarez Távora ou ao sr. Juscelino Kubitschek.

Os que alegam isso fazem a seguinte demonstração: o sr. Ademar de Barros obteve 180 mil votos, seu partido não elegeu nenhum deputado federal e elegeu apenas dois deputados estaduais. Enquanto isso, o PL, que teve 102 mil votos, elegeu 3 deputados federais e 7 estaduais; a UDN, com 54 mil votos, elegeu 1 federal e 2 estaduais, o PRP, com 86 mil votos, fêz 2 federais e 4 estaduais.

S. CATARINA: Plínio e o Senado

O sr. Plínio Salgado foi oficialmente convidado pelos srs. Nereu e Joaquim Ramos para ser o candidato do PSD, e com o apoio de outras fôrças, à vaga do Senado.

O apoio do PTB ao chefe integralista está praticamente estabelecido, sendo resultado de implicações da sucessão gaúcha. O PRP apoiou a candidatura Brizola no Rio Grande do Sul, a trôco do apoio do PTB ao sr. Plínio Salgado, em Santa Catarina.

Os integralistas declaram, entretanto, que o sr. Plínio Salgado ainda não se decidiu por onde deva candidatar-se, ou se deve preferir a Câmara ou o Senado. O chefe do partido teria delegado no partido essa decisão.

O lançamento do sr. Plínio Salgado pelo PSD catarinense é explicado como uma manobra destinada especificamente a derrotar o sr. Irineu Bornhausen, que disputará o Senado. Entendem os pessedistas que apenas o sr. Nereu Ramos poderia ser um concorrente em condições de derrotar o presidente da UDN. Acontece, entretanto, que o Ministro da Justiça ainda dispõe de 4 anos de mandato.

BAHIA: Reconhecimento a Vieira

Deputados baianos, de vários partidos, passaram ontem o seguinte telegrama ao deputado Vieira de Melo: "Testemunhas que fomos do máximo empenho do eminente amigo e correligionário, no sentido de homenagear nossa terra com a presidência da Câmara Federal na pessoa do ilustre deputado Oliveira Brito, queremos, nesta oportunidade, expressar-lhe nosso reconhecimento e solidariedade pela sua atuação leal e desassombrada pelo engrandecimento do nosso Estado"

Assinam o telegrama os deputados Peixoto Júnior, Paiva Lima, Orlando Moscoso, Basílio Catalá, Antônio Fernandes, Aristides Milton, André Negreiros, Artur Leite, Antônio Brito, Elziro Macedo, Carvalho Sá, Antonino Pedreira, Batista Neves, Moreira Caldas, Wilson Lins, José Medrado, Luciano Soares, Padre Bastos, Adelmário Pinheiro, Menandro Minaim, Luís Ataíde, Reinaldo Sales, Marques Chagas, Clemens Sampaio, Rocha Pires, Hélio Ramos e Humberto Guedes.

D. TÁVORA AGRADECE AO DC

Agradecendo a colaboração do DIARIO CARIOCA pela acolhida às suas iniciativas como bispo auxiliar do Rio de Janeiro, dom José Távora despediu-se, ontem, dêste jornal, ao deixar esta cidade para tomar posse da Diocese de Aracaju.

Dom José Távora foi transferido para a Diocese da capital sergipana por designação recente do Papa Pio XII.

BONDOSA ACOLHIDA

E' êste o telegrama de dom José Távora:

"Ao deixar esta capital, a fim de tomar posse da Diocese de Aracaju, por designação do Santo Padre Pio XII, apresento despedidas agradecendo a bondosa acolhida e colaboração nos meus trabalhos da parte dêsse brilhante jornal".

BANCO BOAVISTA S. A.

Uma completa organização bancária

OPERAÇÕES DE CÂMBIO EM GERAL

TRAVELLER'S CHECKS

SAQUES SÔBRE O ESTRANGEIRO

NA MATRIZ E AGÊNCIAS

BRASÍLIA: CASAS POPULARES

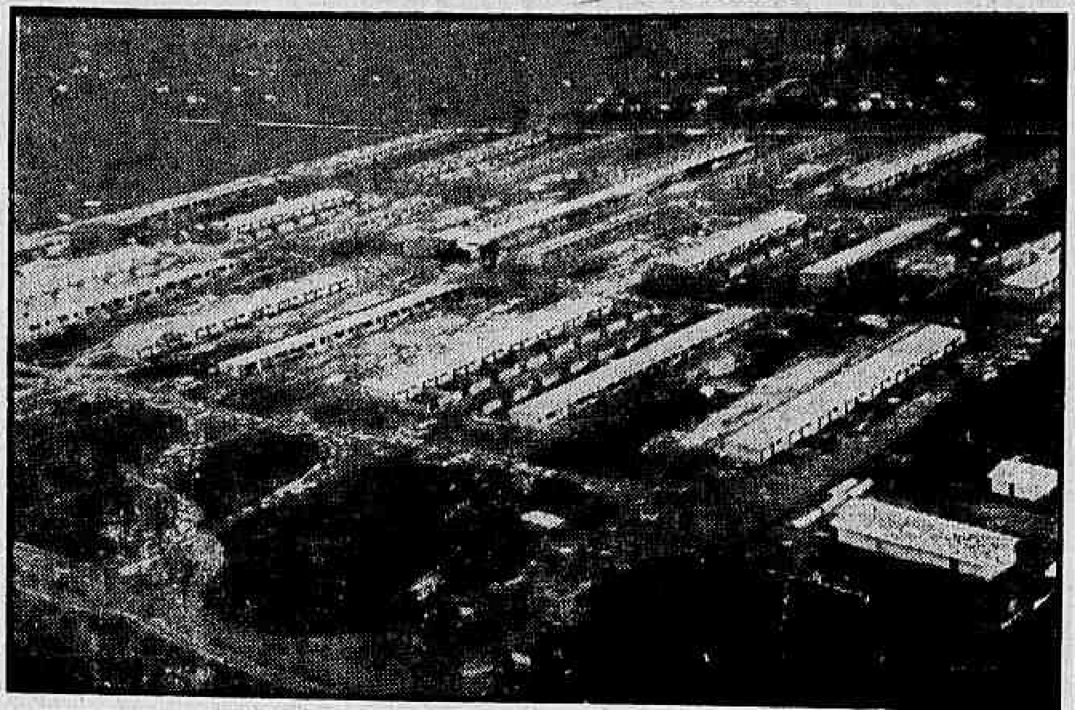

A Fundação da Casa Popular está construindo um primeiro grupo de 500 habitações em Brasília, vendo-se na foto um aspecto parcial da obra. Todos os Institutos de Previdência já iniciaram, também, na nova capital, a construção de casas e apartamentos para seus associados, cumprindo desde logo a parte que lhes cabe no grande plano residencial de Brasília

Recorreu Hildon Rocha ao Ministro

Por seu advogado, professor Leopoldo Braga, o ex-chefe do Serviço de Censura, sr. Hildon Rocha, recorreu, ontem, ao Ministro da Justiça solicitando "o cancelamento da imputação criminal oprobriosa e injusta, com que se emprestou motivação ao ato do Chefe de Polícia" que o afastou daquele cargo.

O sr. Hildon Rocha foi destituído de seu cargo pelo general Amauri Kruel, em face dos resultados do inquérito administrativo provocado por denúncia da União Brasileira de Compositores contra o então chefe da Censura.

DANOS MORAIS

O recurso do sr. Leopoldo Braga começa por lembrar que "é dever de justiça o respeito, pelo Estado, da honra dos indivíduos", afirmando, em seguida que a par de outras consequencias, as acusações caluniosas contidas no inquérito "importam em danos inindenizáveis"

"Ninguém é livre para tisnar a reputação alheia, como aconteceu neste inquérito de sentido inquisitorial e difamatório, em que se lançou mão de tôda sorte de intrigas e cavilações".

BEBIA UISQUE

Além da denúncia da UBC, que dizia sofrer prejuízos com a atuação do sr. Hildon Rocha, o inquérito administrativo enumerou esta lista de acusações ao ex-chefe da Censura: "bebeu uisque numa boate; odiava a Polícia; tomou parte em júri de misses; aparentava vaidade e pretensão; dizia-se intelectual (o sr. Hildon Rocha é escritor e jornalista); e, finalmente, pretendia transferir o Serviço de Censura para o Ministério da Educação.

DENUNCIA DA UBC

A UBC acusou o sr. Hildon Rocha de responsável pelas irregularidades na fiscalização, que causaram grandes prejuízos à entidade. Respondendo a essas acusações, o recurso mostra, com documentos (inclusive relatórios do sr. Hildon Rocha ao Chefe de Polícia, solicitando medidas para melhorar o Serviço de Censura), que não houve omissão voluntária do chefe da Censura na fiscalização, mas apenas deficiência de recursos de veículos e funcionários.

O sr. Hildon Rocha, deu precedência e preferência à fiscalização realizável sem veículos e com sete fiscais para o serviço externo aos auditórios de estações de rádio e de TV aos recintos de teatro e de cinemas mais frequentados, nos quais procurava fazer cumprir tôdas aquelas exigências mais relevantes do ponto de vista de moral pública.

DIMINUIÇAO DE LUCROS

Demonstrando que a diminuição de lucros da UBC foi causada pela fundação de uma nova sociedade arrecadadora de direitos autorais — a SADEMBRA —, o recurso prova que não houve "casa de diversões de funcionamento diário que atuasse sem programas e nenhuma dispensa aos clubes contida a obrigatoriedade de programas para as suas funções".

(Conclui na 7.ª página)

Menezes Pimentel vai disputar a reeleição

O pessedista Menezes Pimentel resolveu não tomar conhecimento dos entendimentos havidos entre Maioria e Oposição, relativamente aos postos de direção dos órgãos técnicos, decidindo disputar a recondução à Presidência da Comissão de Educação, que já vem ocupando há dois anos.

Na base do esquema para distribuição dos postos da direção das comissões, aquela presidência coube à UDN, que por sua vez resolveu destiná-la ao seu aliado, o PL, cuja bancada indicou o deputado Coelho Souza para preenchê-la.

ATITUDE IRREMOVÍVEL

Está o deputado Meneses Pimentel firme na sua decisão, negando-se a atender aos apelos que lhe foram feitos ainda ontem, por elementos da bancada pessedista do Ceará. Abordado pela nossa reportagem, declarou o representante cearense que não recuará em seus propósitos.

O deputado Armando Falcão porém, acha que tudo terminará bem, acreditando vir ainda a conseguir que o seu coestaduano desista da disputa. A eleição da Comissão de Educação está marcada para segunda-feira.

OUTRO IMPASSE

Perdura o impasse criado na Comissão de Valorização, com a atitude de alguns representantes pessedistas, negando-se a sufragar o nome do sr. Gabriel Hermes apontado pela UDN para ocupar a presidência daquele órgão especial, de acôrdo com o esquema do entendimento.

Ao mesmo tempo que se insurgiram contra a indicação, resolveram apresentar um candidato de protesto, na pessoa do sr. Lobão da Silveira, já que o deputado João Meneses, em quem primeiro pensaram, não aceitou.

OS ELEITOS ONTEM

Reuniram-se ontem três comissões: a de Economia, elegendo para presidente o deputado Daniel Faraco (UDN) e para as duas vice-presidências os srs. José Alves (PTB) e Ernesto Saboia (UDN); a de Saúde, elegendo os deputados Rui Santos (UDN) para a presidência e Augusto Público (PSD), para a vice-presidência; na de Transporte, o deputado Augusto de Gregório (PTB) foi reeleito para a presidência, e Vasco Filho (UDN), para a vice no lugar do sr. Saturnino Braga.

Armazéns Gerais Guanabara S.A.

ASSEMBLÉIA GERAL ORDINARIA

Convidamos os Senhores Acionistas para em assembléia geral ordinária, a se realizar no dia 25 de abril de 1958, na sede social à rua Visconde de Inhaúma n., 134-5.º andar, sala 513, às 12 horas para tomarem conhecimento e deliberarem sôbre o seguinte:

relatório da diretoria, balanço geral e demonstração da conta "lucros e perdas" do exercício de 1957;

parecer do Conselho Fiscal;

eleição da Diretoria e membros efetivos e suplentes do Conselho Fiscal para o exercício de 1958 e fixação de seus honorários.

Os documentos a que se refere o artigo 99 da Lei 2.627 de 26 de dezembro de 1940 se acham à disposição dos Senhores Acionistas, na sede social.

Rio de Janeiro, 22 de março de 1958

Armazéns Gerais Guanabara S. A. — João Campos de Oliveira

INSTITUTO DE PREVIDÊNCIA E ASSISTÊNCIA DOS SERVIDORES DO ESTADO

Departamento de Aplicação de Capital

Concorrência Administrativa

EDITAL N.º 43/58

FORNECIMENTO E INSTALAÇÃO DA RÊDE TELEFÔNICA NO ACAMPAMENTO DO IPASE, EM BRASÍLIA

O Presidente da Comissão de Concorrências do Departamento de Aplicação de Capital do IPASE, criada pelas Instruções n.º 41, de 2 de junho de 1956, faz público, para conhecimento dos interessados, que, conforme Edital n.º 40/58, publicado no "Diário Oficial" de 14 de março corrente, às fls. 5.284 e Editais de Retificação no mesmo órgão nos dias 15-3-58 às fls. 5.372 e 18-3-58 às fls. 5.606, será realizada Concorrência Administrativa no dia 31 de março de 1958, às 14,00 horas, para fornecimento e instalação de rêde telefônica no acampamento do IPASE, em Brasília.

Rio de Janeiro, 19 de março de 1958.

COMISSÃO DE CONCORRÊNCIAS DO DC

HENRIQUE JOSÉ PEDERNEIRAS LINNEMANN

Presidente da Comissão

Maior amizade de Brasil e Bolívia

O chanceler José Carlos de Macedo Soares, no almôço de despedida que ofereceu, ontem, ao Chefe da Missão Diplomática Boliviana, embaixador Frederico Gutierres Granier, disse que os acôrdos recentemente estabelecidos entre o Brasil e a Bolívia «trazem uma nova era no intercâmbio político, econômico e cultural das duas nações».

O embaixador Gutierres Granier, no seu discurso de agradecimento, afirmou para o Chanceler: «Nos acôrdos de Roboré, o êxito deve-se ao modo como V. Exa. defendeu com energia e brilho os direitos do Brasil, sem ignorar que a Bolívia tinha também direitos e interêsses a defender».

FÉ E OTIMISMO

"Sou testemunha — prosseguiu — de quanto fêz V. Exa. para a solução dos diferentes problemas que estavam pendentes entre os nossos países. Em muitos momentos difíceis, quando o ambiente se apresentava carregado por fatôres emocionais; as naturais e explicáveis impaciências das opiniões públicas desesperavam de que fôsse encontrado um ponto de convergência para o problema do petróleo; e o desalento atingia as próprias esferas oficiais — tive a sorte de escutar a palavra serena de V. Exa., sempre plena de fé e de otimismo".

O embaixador Gutierrez Granier, que deixa a chefia da Missão Diplomática, confessou que "muitas vezes havia entrado no Itamarati desalentado e pessimista" para sair "com renovada fé na solução final dos problemas entre o Brasil e a Bolívia, depois de conversar com o chanceler Macedo Soares".

COERENTE

"Os merecidos lauréis que V. Exa. conquistou para a diplomacia brasileira, nos dias difíceis de julho de 1935, quando se elaborava, em Buenos Aires, a Paz do Chaco, o consagram como um sincero e leal amigo da Bolívia, e, sobretudo, como um grande estadista, uma homem que respeita a soberania e a igualdade jurídica dos Estados. Passaram-se quase 23 anos e V. Exa. não mudou uma linha: mantem-se coerente com seu passado limpo e fiel aos princípios ideais que nortearam sua orientação como condutor da diplomacia brasileira".

NENHUM PREJUDICADO

O diplomata boliviano acentuou que os acôrdos internacionais "sòmente são estáveis e duradouros quando nenhum dos contratantes sente que está prejudicado, como neste caso, em que não há vencedores nem vencidos, e sim dois amigos que selaram uma duradoura cooperação, baseada em seus recíprocos interêsses".

Concluiu desejando ao chanceler Macedo Soares "que continue com o mesmo êxito de até agora a sua nobre política de vinculação do Brasil a seus irmãos do Continente".

IAPB: FESTA DA CUMIEIRA EM BRASÍLIA

O presidente Juscelino Kubitschek inaugura hoje a cumieira do edifício do Instituto dos Bancários em Brasília, a primeira construção a atingir esse estágio naquela cidade.

À solenidade estarão presentes outras autoridades, entre as quais o Presidente do IAPB, sr. Enos Sadok de Sá Mota.

JANGO VISITARÁ NATAL

O governador Dinarte Mariz, avistou-se, ontem, com o vice-presidente João Goulart. Durante algum tempo, o Chefe do Executivo potiguar palestrou com o sr. Goulart, que, em breves dias, deverá visitar Natal e outras cidades daquele Estado.

SCHUSTOF VAI A BRASÍLIA

A fim de inaugurar melhoramentos introduzidos nos serviços médicos locais e dar posse ao novo Diretor do Hospital Presidente Juscelino Kubitschek do IAPI em Brasília, viaja amanhã para aquela cidade, o dr. Nélson Schustof, Diretor-Médico da referida Instituição.

NOBRE S.A. COMÉRCIO E INDÚSTRIA

AVISO

Pelo presente trazemos ao conhecimento dos Srs. Acionistas que se encontram à sua disposição em nossa sede à Av. Rio Branco, 131 — 20º and., grupo 2002, os documentos de que fala o Art. 99 do Decreto-lei 2.627, de 29 de setembro de 1940. Alfredo Simões Nobre — Diretor-Presidente; José Simões — Diretor-Superintendente; Antônio Godinho Madeira — Diretor-Comercial.

José Bonifácio aceitou as sugestões do DC

O deputado José Bonifácio, novo 1.º Secretário da Câmara dos Deputados, enviou, ontem ao DIARIO CARIOCA, um telegrama comunicando que aceitou "com a maior simpatia" duas sugestões constantes de um tópico dêste jornal.

A confecção de um folheto explicativo do funcionamento do Congresso, para distribuição a seus visitantes, e algumas opiniões sôbre a ordem interna da Câmara, foram as sugestões feitas pelo DC e que serão executadas pelo deputado José Bonifácio.

O TELEGRAMA

E' êste, na íntegra, o texto da mensagem:

"Recolhi com a maior simpatia as duas gestões constantes de um suelto dos últimos dias referente à publicação de uma explicativa do funcionamento do Parlamento e outra sôbre a ordem interna da Casa. E' com prazer que informo, porei ambas em execução, agradecendo útil colaboração prestada pelo brilhante matutino".

Desmentida a invasão do Exército: Ubá

Em nota oficial distribuída ontem à imprensa, o Ministério da Guerra desmentiu jornais desta capital que noticiaram a invasão por sargentos e oficiais do Exército de repartição estadual da cidade mineira de Ubá.

Houve apenas, diz a nota, uma diligência na Junta de Alistamento Militar de Ubá, determinada pelo Inquérito Policial Militar instaurado pelo general Américo Braga, comandante da IV RM, para apurar irregularidades praticadas pelo secretário da Junta.

COM MANDADO

O oficial encarregado do inquérito e um sargento escrivão, devidamente munidos de mandado da autoridade judicial de Ubá, foram os únicos militares que estiveram nas dependências da Junta de Alistamento, no dia da anunciada "invasão arbitrária e violenta".

ARQUIMEDES MATERIAL TÉCNICO S. A.

Estrada Vicente de Carvalho, 1530 — DF

RELATÓRIO DA DIRETORIA

Senhores Acionistas:

Em cumprimento às disposições legais e estatutárias, vimos submeter à apreciação de VV. SS. o Balanço Geral e a demonstração da conta "Lucros & Perdas" compreendendo o exercício de 1957, bem como o parecer do Conselho Fiscal.

Para qualquer esclarecimento, acham-se à disposição dos Srs. Acionistas, na nossa sede, à Estrada Vicente de Carvalho n.º 1530, todos os documentos relacionados com as operações realizadas por nossa emprêsa.

Rio de Janeiro, 24 de janeiro de 1958. — GERALDO MAJELA CASCARDO VERSIANI — Dir.-Ger.; GERHARD WILLI HANS BAUER — Dir.-Téc.

BALANÇO GERAL

(Resumo)

ATIVO		
DISPONIVEL		
Em "caixa"	97.144,90	
Depositados em Bancos	266.351,90	363.496,80
IMOBILIZAÇÕES		
Máquinas	1.845.410,80	
Máquinas — C/De Reavaliação	153.900,00	
Móveis & Utensílios	416.020,90	
Ferramentas	264.263,30	
Instalações	525.606,10	3.205.201,10
Imóveis		2.112.000,00
REALIZÁVEL		
CC/Assinadas a receber	3.691.870,80	
Devedores em CC/Correntes	113.516,40	
Produtos manufaturados	1.052.211,40	
Produtos semifabricados	1.363.834,80	
Materiais para fabricação	915.622,50	
Depósitos para importações	215.900,00	
Valores mobiliários		
Títulos da Dívida Pública	56.897,80	7.409.853,70
CONTAS DE RESULTADO PENDENTE		
IMPÔSTO DE CONSUMO		
Saldo utilizável	3.135,50	
SEGUROS DO ESTABELECIMENTO		
Saldo utilizável	43.007,90	
IMPOSTOS & LICENÇAS		
Saldo utilizável	216,80	46.360,20
VALORES INTANGIVEIS		
Marca Industrial "Archimedes"		220.000,00
Subtotal		13.356.911,80
CONTAS DE COMPENSAÇÃO		
Banco — C/Caução	3.204.918,70	
Bancos — C/Cobrança	216.880,80	
Ações Caucionadas	10.000,00	3.431.799,50
Total		16.788.711,30

PASSIVO		
NAO EXIGIVEL		
Capital	4.500.000,00	
Fundo de Amortizações	1.305.022,10	
Fundo de reserva legal	94.940,50	
Fundo de Prev. Social	52.984,10	
Lucros & Perdas	526.713,90	6.479.660,60
EXIGIVEL		
CC/Assinadas a pagar	532.048,30	
Credores em CC/Correntes	588.537,00	
Credores por efeitos a pagar	500.000,00	
Dividendos a pagar	16.993,00	1.637.578,30
Créditos de Acionistas	353.258,00	
Credores em CC/Vinculadas	3.428.787,70	3.782.045,70
ESA Edificadora S.A. — C/Imóveis	369.302,20	
Fiação e Tecelagem João Lombardi S.A. — C/Imóveis	1.088.325,00	1.457.627,20
Subtotal		13.356.911,80
CONTAS DE COMPENSAÇÃO		
Dups. a receber caucionadas	3.222.878,00	
Tit. Endos. p/cobrança	198.921,50	
Cauções da Diretoria	10.000,00	3.431.799,50
Total		16.788.711,30

Rio de Janeiro, 31 de dezembro de 1957. — GERALDO MAJELA CASCARDO VERSIANI — Diretor-Gerente; GERHARD WILLI BAUER — Diretor-Técnico; JOSE' DE AMORIM SANTORE — Contador CRC 7676.

DEMONSTRAÇÃO DA CONTA "LUCROS & PERDAS"

Exercício de 1957 — Período: Ano de 1957

DÉBITO		
DESPESAS DE ADMINISTRAÇÃO		
V. das despesas de administração realizadas no presente exercício a saber:		
Honorários da Diretoria	288.000,00	
Ordenados	418.383,40	
Seguros do Estabelecimento	59.021,80	
Impostos & Licenças	870.159,70	
Comissões concedidas	703.807,30	
Juros & Descontos	522.852,40	
Materiais de escritório	56.561,80	
Viagens & Representações	78.680,00	
Propaganda	380.745,70	
Despesas não-classificadas	503.788,60	3.882.500,70
CONTAS INCOBRÁVEIS		
V. das duplicatas consideradas incobráveis		11.759,60
FUNDO DE AMORTIZAÇÕES		
Parte constituída no presente exercício para atender a depreciações nos seguintes valores:		
— Máquinas — 10% sôbre as adquiridas até 31-12-56	139.041,00	
— Móveis & Utensílios — 10% sôbre as adquiridas até 31-12-56	37.244,50	
— Ferramentas — 20% sôbre as adquiridas até 31-12-56	48.572,70	
— Instalações — 20% sôbre as adquiridas até 31-12-56	105.121,20	329.979,40
FUNDO DE PREVIDÊNCIA SOCIAL		
Parte constituída no presente exercício equivalente a 5% do lucro líquido, de acôrdo com os nossos estatutos:		29.265,40
FUNDO DE RESERVA LEGAL		
Parte constituída no presente exercício equivalente a 5% do lucro líquido, de acôrdo com os nossos estatutos:		29.265,40
		4.282.770,50
Lucro líquido apurado no presente exercício		526.713,90
		4.809.484,40

CRÉDITO		
PRODUTOS — C/GERAL		
Lucro bruto nas operações do presente exercício:		4.734.086,60
CONTAS DE RENDA		
V. das rendas extraordinárias auferidas no presente exercício, a saber:		
Descontos obtidos	2.757,60	
Juros de mora s/faturas	6.439,80	
Juros bancários	1.710,00	
Rendas eventuais	64.488,20	75.395,80
		4.809.484,40

Rio de Janeiro, 31 de dezembro de 1957. — GERALDO MAJELA CASCARDO VERSIANI — Diretor-Gerente; GERHARD WILLI HANS BAUER — Diretor-Técnico; JOSE' DE AMORIM SANTORE — Contador CRC 7676.

PARECER DO CONSELHO FISCAL

Os membros efetivos do Conselho Fiscal de ARQUIMEDES MATERIAL TÉCNICO S.A., tendo examinado minuciosa e detidamente o inventário, balanço e a conta de lucros e perdas, referentes ao exercício findo de 1957, apresentados pela Diretoria e sendo-lhes oferecidos tôdas as informações e esclarecimentos solicitados, declaram haver encontrado os referidos inventário, balanço e a conta de lucros e perdas em perfeita ordem e correção, recomendando-os, por isso, à aprovação pela Assembléia Geral.

Rio de Janeiro, 24 de janeiro de 1958. — MARIO CARNEIRO LOPES — SYLVIO PINTO NUNES e WILFRIED FISHER.

Diario Carioca

Fundado em 17 de julho de 1928

Diretor-Presidente
Horácio de Carvalho Júnior

Diretor-Redator-Chefe
Danton Jobim

Rio, 22 de março de 1958

Nossa Opinião

Buzina

Já não se fala mais da lei contra a buzina. No entanto ela existe, ficou pronta há alguns meses e foi muito festejada nos jornais. Parece, afinal, que existe uma conspiração, senão contra o carioca em geral, pelo menos contra o sr. Floresta de Miranda.

Que poderosos interêsses podem existir, para que esta nova lei do silêncio fique assim amordaçada? No caso da Operação-Copacabana, as razões já são bem conhecidas. De um lado é a «caixinha» dos proprietários dos «lotações», a quem a medida não pode interessar. Do outro, o Prefeito intimidado alegando o pretexto incrível de que receia uma greve geral nesse setor dos transportes.

Mas, a buzina, onde está seu mistério? Que nos explique o prefeito Negrão de Lima.

Demagogia

Em 1957 foram apresentados ao Congresso 222 projetos sôbre trabalho e previdência social. Êste ano o número de proposições referentes ao mesmo assunto já passa de meia centena, apesar de ainda estar no início a sessão legislativa.

Pelo jeito, será batido o recorde do exercício anterior, sobretudo porque teremos eleições em outubro próximo.

O mais estranhável é que as medidas propostas são, na sua imensa maioria, de natureza demagógica. Procura-se legislar sôbre tudo, concedendo-se tôdas as vantagens, sem levar em consideração as realidades da economia nacional.

Os trabalhadores sabem que tais iniciativas ficam no papel, jamais se transformando em lei, à vista dos absurdos que encerram. E, por isso não se deixam iludir pelos demagogos.

Cinema

O cinema nacional queixa-se muito da falta de recursos, apoio do Govêrno, compreensão do público e outras carências semelhantes. Poderia ser um dos melhores do mundo, se não fôsse isto ou aquilo.

Convenhamos, entretanto, que há também muito êrro de inteligência no cinema brasileiro, e que êsse fator nada tem de somenos no problema. Veja-se o caso, por exemplo, dos chamados "complementos" ou "jornais", que abrem os programas cinematográficos. Nada pode existir de mais desenxabido: dos assuntos à linguagem. Os assuntos, escolhidos ao sabor da notória cavação — banquetes, festas, discursos, casamentos, homenagens, etc. — ou ficam sempre no plano do rasteiro, sem o mais leve sinal de originalidade e mesmo de atualidade. Quanto à narração, é simplesmente primária. Dá a impressão de que é escrita por colegiais de último curso. O "show" de lugares comuns, de imagens desconchavadas, de trocadilhos infames, é completo.

Comparando êsses nossos complementos aos do cinema estrangeiro, a diferença é para nos matar de vergonha. Tudo por causa dessa coisa banal e sem mistérios que é um pouco de inteligência.

Base estável

A DESAGREGAÇÃO do PSD, que apodreceu sob o comando do almirante Peixoto, é um grave problema para as instituições democráticas, desde que, pelo número dos seus representantes no Govêrno Federal, no Legislativo, nas assembléias estaduais, nas câmaras dos municípios e nas prefeituras, a legenda pessedista é a que abriga maior número de políticos, tendo assim pêso decisivo nas deliberações de comando.

Estourado o partido majoritário, com as dissidências em quase todos os Estados, frutos da inépcia e da falta de autoridade moral do seu comando, e a desagregação da sua bancada parlamentar no Palácio Tiradentes, cumpre ao Govêrno, que se apoia num conjunto de fôrças, preencher o furo aberto, mediante a organização de uma nova Maioria, verdadeiramente representativa das fôrças que o constituem e que são solidárias com a política de desenvolvimento nacional.

O Presidente da República não pode contar com o PSD como fôrça coesa e como instrumento de vitalização das instituições e, não podendo prescindir de bases políticas sólidas e estáveis, será essencial que incumba aos seus novos líderes a recomposição dos quadros parlamentares em tôrno dos partidos mais novos e mais vivos e com o aproveitamento dos elementos que, no PSD, representam a corrente sadia e ansiosa pela sobrevivência.

As composições para as eleições de outubro poderão fornecer indicações e bases de uma reestruturação política que retire do PSD de fato o que êle ainda detém por simples hábito: o contrôle das decisões políticas. E detém de maneira desastrosa para as instituições, desde que onde existem pessedistas existem as dissenções, os desentendimentos, a briga.

As eleições de outubro deverão, aliás, assinalar o declínio do pessedismo e a ascensão do PTB e de outras organizações mais afinadas com o espírito da liderança que o sr. Juscelino Kubitschek impôs ao país. Essas agremiações, conjugadas com o que no PSD não se contaminou, poderão constituir-se naturalmente nos alicerces de uma reconstituição das bases políticas do Govêrno, a que não tem faltado o apoio decidido da opinião pública, notadamente das massas trabalhadoras.

O Govêrno poderá, entretanto, antecipar-se aos resultados das urnas, tratando de compor sua Maioria parlamentar, por exemplo, antes que o apodrecimento do partido do almirante Peixoto cause grandes danos à estrutura política situacionista.

O Que Se Diz:

...QUE os parlamentares convidados a visitar o Japão estão praticamente impedidos de fazer essa longa viagem, por ser muito modesta a ajuda financeira que a Câmara lhes pode prestar...

●

...QUE pretendendo levar êsses parlamentares suas respectivas esposas, verificaram que cada passagem até Tóquio, ida-e-volta, com todos os abatimentos, custa a bagatela de 250 mil cruzeiros...

●

...QUE o deputado Aliomar Baleeiro acha que a candidatura do prof. Demóstenes Madureira de Pinho ao Govêrno da Bahia está muito mais embalada do que geralmente se pensa...

●

...QUE o sr. Jorge Lacerda, depois de negar qualquer declaração à imprensa, diz que pretende ser conhecido como o Governador mais calado do país...

●

...QUE o deputado Dix-Huit Rosado conferenciou com o sr. Sousa Naves, examinando a possibilidade de vir a chefiar o PTB no Rio Grande do Norte...

●

...QUE a entrada do dito deputado Rosado no Partido Trabalhista Brasileiro servirá de base para um entendimento político naquele Estado, na base da aliança do PTB com a UDN...

A Opinião do Leitor

Sêca

Do leitor Monteiro Freire Júnior:

"Segundo as notícias da imprensa, a sêca voltou, de nôvo, a assolar o sertão do nordeste. O Govêrno, imediatamente, reagiu dentro da fórmula clássica e eficiente de oferecer trabalho às populações expulsas pela escassez de chuvas, visando a retê-la dentro dos limites da própria região assolada, certo de que, chovendo amanhã, tais populações voltam aos seus rincões, sem maiores conseqüências sociais. Por outro lado, o govêrno atual continuou outra política clássica de combate às sêcas: acumulação de água, através da construção de açudes. O Presidente da República, em discurso recente, disse que, através dessa política, seu Govêrno já fêz acumular mais água, no nordeste, do que todos os governos passados.

"Estão certas, uma providência e outra. Oferecer trabalho aos flagelados e construir açudes. Mas é preciso pensar, imediatamente, numa providência que possa se transformar num combate eficiente e permanente contra a falta de chuvas. E esta só é uma: a irrigação. Água existe no sertão de sobra. Além dos açudes, o Rio São Francisco, rio perene, penetra a fundo no sertão, atravessando as regiões mais passíveis das longas estiagens. O rio tem água abundante. Em alguns pontos das regiões que atravessa, a irrigação já existe e os agricultores, aí, se transformam independentes das chuvas. De forma que para combater, com eficiência e em caráter permanente, as sêcas periódicas do sertão nordestino, é indispensável se incutir, no espírito de suas populações, o hábito da irrigação. Aquêles agricultores e criadores de São José, onde existe a irrigação, que, chovendo ou não, em dia de São José, confiam mais de sua salvação porque acreditam que, chovendo nesse dia, haverá chuva no ano. E' a crença inabalável na chuva, numa região onde a chuva é escassa.

"Quando, no entanto, as plantações só forem feitas depois que dispuserem de um serviço de irrigação eficiente, o sertanejo não mais se deixará matar. Mas atualmente o que se verifica é o que o irrigacionista não sabe o que é irrigação. Ninguém sabe o que é irrigação. O sertanejo sabe que o Rio São Francisco, com um presente de Deus, corta o sertão de meio a meio, devendo água para todos os lados. O sertanejo planta, esperando a chuva. E se não chove, a semente morre. Planta de novo esperando a chuva. E assim, como aconteceu agora, a semente morre. Disposição para a irrigação, que é a única coisa que as sêcas passarão sem deixar marca. Mas atualmente o que se verifica é o que o irrigacionista não sabe, ainda, ligar a sorte de sua lavoura e de sua criação ao fator irrigação, o único capaz de acabar com as conseqüências da sêca. 'E' êsse hábito que precisa ser implantado no sertão nordestino para que as sêcas deixem, de uma vez por tôdas, de ser o problema insolúvel que são até agora."

NEGRÃO APROVA REGIMENTO

O prefeito Negrão de Lima aprovou o Regimento Interno da Comissão Municipal de Acumulação de Cargos, destinada a examinar todos os casos de acumulação de cargos, na Prefeitura. Essa comissão será integrada de três membros, que ainda não foram designados pelo Prefeito.

S. A. DIARIO CARIOCA

Administração - Redação
AVENIDA RIO BRANCO 25
Sede Própria

SUCURSAL EM SÃO PAULO:
Rua Barão de Paranapiacaba 61 - 4.º and. — Grupo 33
Telefones 32-5841 e 35-6266

SUCURSAL EM BELO HORIZONTE:
Av. Afonso Pena, 774 3.º andar — Sala 306
Telefone 4-8844

REPRESENTAÇÃO EM NITERÓI
Av. Amaral Peixoto, 84 — sala 601

TELEFONES:

Diretoria	43-6465
Diretor Redator-Chefe	43-5574
Superintendente	43-3014
Administração	23-1034
Gerência	23-4642
Chefe da Redação	43-5574
Secretaria	43-3535
Política	23-4437
Esportes	23-3239
Reportagem	23-5085
Reportagem	23-4472
Polícia	23-4474
Departamento Promoção e Vendas	23-3662
Depto. Gráfico	43-5867
Depto. de Publicidade	23-3765

VENDA AVULSA

Número do dia	1,50
Domingo	2,00

ASSINATURAS
BRASIL E PAISES DA CONVENÇÃO POSTAL

Anual	300,00
Semestral	160,00

OUTROS PAISES

Anual	500,00
Semestral	300,00

●

RECLAMAÇÕES

Qualquer irregularidade no fornecimento de jornais às bancas ou na entrega do DIARIO CARIOCA aos nossos assinantes deverá ser reclamada ao Departamento de Promoção e Vendas por carta ou pelo telefone 23-3662.

Pedem auxílio para as vítimas da sêca

Plenário da CÂMARA

Numerosos deputados nordestinos ocuparam a tribuna, na sessão de ontem, para solicitar providências ao Govêrno Federal a fim de auxiliar a região assolada por inclemente sêca.

Dentre êstes, o sr. Aloísio Alves ocupou a tribuna no grande expediente lamentando que as providências que sugerira em 1952 para resguardar o Nordeste dêsses fenômenos climatéricos não tivessem sido postas em prática.

NA PARAIBA

Por sua vez, o deputado Afonso Arinos leu, para conhecimento do plenário, telegrama que recebera do deputado João Agripino, ora na Paraíba, narrando a situação em que se encontra seu Estado.

CONSOLIDAÇÃO DAS LEIS

Uma consolidação das leis e decretos brasileiros foi proposta ontem, à Câmara, pelo deputado Carlos Pujol, que acentuou "tornar-se cada vez mais difícil, no Brasil, obter uma segura orientação, relativamente à legislação vigente a respeito de determinada matéria da competência legislativa federal".

Através de uma Comissão, o Poder Executivo sistematizará as Leis e Decretos, filiando os vários textos pela sua pertinência com o mesmo assunto e organizando minuciosos índices, inclusive alfabético e remissivo, "de forma a proporcionar pronta informação e correta orientação a respeito da legislação brasileira".

O PROJETO

O projeto do representante paulista está assim redigido:

"O Congresso Nacional decreta:

Art. 1.º — Fica o Poder Executivo autorizado a abrir, pelo Ministério da Justiça e Negócios do Interior o crédito especial de Cr$ 1.000.000,00 (um milhão de cruzeiros), destinado a atender às despesas de qualquer natureza, necessárias ao trabalho de sistematização e consolidação das Leis e Decretos do Brasil.

Art. 2.º — Para a execução do trabalho referido no artigo anterior, o Poder Executivo nomeará uma Comissão integrada por peritos, funcionários públicos ou não que deverá ultimar o serviço em prazo a ser fixado no decreto que regulamentar esta lei.

Art. 3.º — A Comissão sistematizará as Leis e os Decretos, filiando os vários textos pela sua pertinência com o mesmo assunto e organizando minuciosos índices, inclusive alfabético e remissivo, de forma a proporcionar pronta informação e correta orientação a respeito da legislação brasileira.

Art. 4.º — Os trabalhos da Comissão serão publicados em ampla edição, para venda ao público a preço de custo.

Art. 5.º — Após a publicação da consolidação de que trata esta lei o Poder Executivo procederá bienalmente a sua atualização, com a inclusão dos novos textos legais.

Art. 6.º — Esta lei entrará em vigor na data da sua publicação, revogadas as disposições em contrário".

SÚMULA DA SESSÃO

EXPEDIENTE:

— O SR. OLIVEIRA FRANCO reclama resposta de informações que requereu ao Ministro da Fazenda, indagando a respeito da política cafeeira do IBC.

— O SR. MARCOS PARENTE justifica requerimento de informações ao Ministro da Agricultura, indagando qual o material inclusive implementos depositados em Utinga, no Estado de São Paulo, bem como desde quando estão depositados e qual o seu valor.

— O SR. ARMANDO LAGES justifica projeto que modifica o dispositivo da Lei do Impôsto de Renda que dispõe a respeito da incidência sôbre salários.

— O SR. NOGUEIRA DE REZENDE dirige apêlo ao Diretor do Departamento de Defesa Animal do Ministério da Agricultura, no sentido de providências capazes de combater a mosca que vem atacando o gado bovino no município mineiro de Candeias.

— O SR. JEFFERSON AGUIAR elogia a administração do engenheiro Regis Bitencourt no Departamento Nacional de Estradas de Rodagem, notadamente no que diz respeito ao plano de rodovias para o Estado do Espírito Santo.

— O SR. ELIAS ADAIME veicula apêlo que recebeu da população de Joinville, Santa Catarina, ao Diretor do Departamento Nacional de Obras de Saneamento, no sentido do prosseguimento dos trabalhos que se estão realizando no Rio Piraí-Piranha, nas proximidades de Guaramirim.

— O SR. LUÍS GARCIA encarece necessidade de providências urgentes do Govêrno Federal para o socorro das populações flageladas pela sêca no Estado de Sergipe.

— O SR. ADIAL BARRETO relata a situação dramática em que se encontram as populações cearenses vitimadas pela sêca.

— O SR. SÉRGIO MAGALHÃES dirige apêlo ao Prefeito do Distrito Federal, no sentido da reestruturação de cargos e funções do funcionalismo municipal, bem como do pagamento de adicionais por tempo de serviço.

— OS SRS. NELSON OMEGNA, NEWTON CARNEIRO e AFONSO ARINOS rendem homenagem à memória do historiador Afonso Taunay.

— OS SRS. ÁUREO MELO e NOGUEIRA DE REZENDE contestam críticas feitas pelo deputado Dilermando Cruz, na sessão anterior, ao Ministro da Educação, sr. Clóvis Salgado, e ao chefe de seu gabinete, sr. Celso Brant, segundo as quais a distribuição de bôlsas de estudo estaria obedecendo a critérios políticos.

— O SR. BRUZZI DE MENDONÇA justifica projeto de lei que prorroga, por dois anos, a vigência dos dispositivos da lei que assegura aos atuais favelados do Distrito Federal a suspensão da execução do despejo pelo prazo de dois anos.

— O SR. AFONSO ARINOS lê telegrama que lhe foi endereçado pelo deputado João Agripino, que se encontra na Paraíba, dando conhecimento da situação dramática em que se encontram os flagelados da sêca naquele Estado e pedindo providências ao Govêrno Federal no sentido da liberação das verbas orçamentárias destinadas ao Departamento Nacional de Obras Contra as Sêcas naquela Unidade da Federação.

— O SR. ALOÍSIO ALVES, durante o grande expediente, discorre a respeito da extensão do flagelo da sêca que abate sôbre o Nordeste e apela ao Govêrno Federal no sentido de auxiliar aos municípios daquela região.

ORDEM DO DIA:

— Emendado, volta às Comissões o projeto que concede uma subvenção anual ao Seminário Menor de Guaxupé.

— E' aprovado projeto que concede um auxílio de 500 mil cruzeiros para o Corpo de Bombeiros Voluntários de Joinville.

(Conclui na pág. 7)

PREJUDICA AMÉLIO POSTOS DE SAÚDE

ASSEMBLÉIA FLUMINENSE

O deputado Sá Rego, da UDN, acusou, ontem, o médico José Amélio, chefe de gabinete do Secretário de Saúde, de estar condicionando a remessa de medicamentos e materiais para os Postos de Saúde no interior do Estado, ao apoio dos chefes respectivos à sua candidatura a deputado estadual.

Disse que o fato estava se verificando em Caxias, onde, por não ter obtido aquêle apoio, o sr. José Amélio cortou completamente a remessa de filmes radiográficos, hidrazida e até de material de expediente, que não existe no Pôsto caxiense.

OUTROS

Ainda ocuparam a tribuna, nas pequenas comunicações de ontem, cuja sessão teve a duração de apenas 30 minutos por ser sexta-feira; o sr. Irineu de Sousa, para se congratular com o juiz Monjardim, pela liberdade concedida a Luís Carlos Prestes; o sr. Ribeiro de Castro, para criticar a conduta política do governador Miguel Couto Filho; e o sr. Rodrigues de Oliveira, que leu o manifesto lançado na véspera pelo Chefe do Govêrno e numerosos pessedistas, exigindo diversas modificações na direção do PSD e na sua conduta relativamente à sucessão governamental.

A ordem do dia, continuou dedicada à composição das Comissões. Ainda ontem, nenhum líder havia enviado à Mesa a relação dos que deverão compô-las independentemente de eleições.

REABREM-SE NO DIA 7 OS CURSOS DA AEC

A Associação dos Empregados do Comércio do Rio de Janeiro reabrirá seus cursos práticos de extensão e aperfeiçoamento no próximo dia 7 de abril, estando já abertas as inscrições para os cursos de Taquigrafia (aprendizado), Relações Humanas e Emprêsas Fictícias (educação e treinamento).

Para maiores informações, os interessados podem dirigir-se diàriamente à sede social da AEC (Av. Rio Branco, 120, 13.º andar, sala 9), das 8 às 19 horas.

MARINHA:

Tem novo comandante o pôsto de Trindade

O Presidente da República assinou decretos exonerando o capitão-de-corveta João Floro Freire do cargo de Comandante do Pôsto Oceanográfico da Ilha da Trindade e nomeando para o referido cargo o capitão-de-corveta Jabori Nepomuceno de Oliveira.

Por haverem passado e assumido, respectivamente, o cargo de Comandante da Base "Almirante Castro e Silva" apresentaram-se, ontem, ao Ministro da Marinha, o capitão-de-fragata Ernesto de Melo Júnior e o capitão-de-corveta Max Altenburg Domingues.

ATOS DO MINISTRO

O ministro Alves Câmara assinou, ontem, os seguintes atos: - dispensando o capitão de corveta Maurício Murgel Taveira das funções de assistente do Comandante do 3º DN; designando o cap. de corveta Paulo Maurício Douat para adjunto do Subchefe de Organização do EMA; o 1º ten. fuzileiro Umberto Barbosa Lima para instrutor de "armas portáteis" e "tiro com armas portáteis" da Escola Naval; nomeando suboficial o sargento fuzileiro Plácido Teixeira Lima.

DISPENSANDO

O Ministro assinou ontem portaria dispensando o capitão de corveta Amaury Tavares de Campos do cargo de adjunto do Subchefe de Organização do Estado Maior da Armada.

Ao que consta, o comandante Tavares de Campos deverá ser designado para servir no norte do país.

NO GABINETE

O ministro Alves Câmara recebeu, ontem em seu gabinete, o general André Antoine Normand, adido da França que se fazia acompanhar do sr. Jean Gerard Fleury, os almirantes Antonio Maria de Carvalho, Nelson Noronha de Carvalho, Cesar Machado da Fonseca e os comandantes Leônidas Teles Ribeiro, Augusto de Moura Diniz, Luiz Gonzaga Doring e Ivanir Friedman.

APRESENTAÇÃO

Por diversos motivos, apresentaram-se ontem, à Diretoria do Pessoal, os comandantes Alexandre Fausto Alves de Souza, Esperidião da Costa Santos, José Burlamaqui Benchimol, Enio Tulio Domingues da Silva, Milton Dezouzart Cardoso e os tenente Armando Fernandes de Carlos Armando Ferreira e Luiz Alfredo Caldeira.

OBTENÇÃO DE CARTAS

O capitão dos Portos do Distrito Federal e Estado do Rio, capitão de mar e guerra Joaquim Gentil Homem de Menezes, comunica, aos candidatos inscritos nos exames para obtenção de cartas das diversas categorias da Marinha, que as provas escritas terão início no próximo dia 24, devendo os interessados apresentarem-se no edifício da Capitania, às 7 horas daquele dia.

MOVIMENTAÇÃO DE NAVIOS

Procedente de Santos, chegou a este pôrto o "Barroso Pereira"; o "Tridente" chegou a Pôrto Alegre procedente do Rio Grande e o "Triunfo" suspendeu de Salvador, com destino a Camamu.

Convocação adiada do Congresso: veto

Plenário do SENADO

O sr. Apolônio Sales, na Presidência da Mesa, comunicou o adiamento, para datas a serem posteriormente determinadas, das reuniões conjuntas do Congresso convocadas para os próximos dias 25 e 27, quando deveriam ser apreciados dois vetos presidenciais.

O adiamento — explicou o sr. Apolônio Sales — foi motivado pelo fato de que o número de parlamentares ausentes desta Capital é elevado, com o que seguramente não haveria "quorum" constitucional, naqueles dias, para a decisão dos vetos.

ESCRITÓRIOS COMERCIAIS

Comentando resposta dada pelo Ministro do Trabalho a um requerimento de informações de sua autoria, o sr. Gilberto Marinho (PSD-Distrito Federal) falou sôbre a urgente necessidade de se levar a cabo uma completa reforma nos Escritórios Comerciais do Brasil no Exterior.

De comêço, o representante carioca elogiou a presteza com que o sr. Parsifal Barroso atendeu ao seu requerimento, numa demonstração de sua consideração ao Legislativo. Finalmente, o orador exaltou o trabalho que vem sendo realizado nos escritórios comerciais de Nova Iorque, Bonn, Lisboa e Benelux.

INFORMAÇÕES: o sr. Lino de Matos (PSP-S. Paulo) enviou à Mesa requerimento em que solicita ao Ministério da Fazenda informações sôbre o envio de dois emissários do IBC à União Soviética com o objetivo de vender café a bloco comunista.

SECA: o sr. Jorge Mainard falou sôbre a sêca no seu Estado (Sergipe), salientando a necessidade de ser o Nordeste socorrido com urgência pelo Governo Federal.

GENEBRA: o sr. Filinto Muller comunicou à Mesa que se ausentará do país, no dia 26, a fim de participar, como representante brasileiro, da reunião do GATT em Genebra.

22 de março

Diário de um Repórter

Arinos e a inteligência de Café Filho

O sr. Afonso Arinos está impressionado com a inteligência com que o sr. Café Filho argumenta rebatendo os desmentidos às versões que são opostas às suas memórias.

— Com que agilidade — diz o líder da Oposição — êle desmonta os argumentos contrários e os devolve ao opositor!

Dentro dessa apreciação geral, o sr. Arinos considera modelar a resposta do sr. Café Filho ao sr. Tancredo Neves.

Motivos

Foram as filhas do deputado Meneses Pimentel que o estimularam a não abrir mão da presidência da Comissão de Educação da Câmara a fim de facilitar o entendimento com a Oposição.

Érico Veríssimo para a Academia

O sr. João Neves da Fontoura está articulando o nome do romancista Érico Veríssimo para a vaga aberta na Academia Brasileira de Letras, com a morte do historiador Afonso de Taunay.

Fêz bem a Café

O sr. Raimundo de Brito afirmava, ontem, que as memórias e os debates por elas provocadas foram o melhor remédio para o sr. Café Filho.

— Êle está ótimo agora — diz. — Era isso o que lhe faltava.

Gravou a conversa de Ivete

O sr. Oscar Fontoura, conduzindo a de deputada Ivete Vargas no seu avião particular, gravou uma conversa inconveniente da representante paulista. Por iniciativa do sr. Fontoura, o sr. Jango Goulart, um dos personagens da conversa, ouviu a gravação.

CASTELLO

Vida subiu e nada ainda foi realizado

CÂMARA dos Vereadores

O sr. Raul Brunini declarou que, decorridos três meses da entrada em vigor da lei 899, oriunda da famosa Mensagem 53, nada foi feito em benefício da cidade, nenhuma das faladas grandes obras teve início, embora por decorrência da lei, com o aumento dos impostos, a vida tenha se tornado mais cara no Distrito Federal.

Citou o sr. Cotrin Neto para dizer que êle, um dos generais da batalha que se travou na votação da lei, nestes 90 dias, já achou que a Oposição tinha razão, dando seu testemunho público dêsse fato, acrescentando que todo o povo carioca, fatalmente, chegará, amanhã, à mesma conclusão.

EVITOU A SANGRIA

A sra. Dulce Magalhães declarou que a Prefeitura venceu a causa judicial contra os delegados fiscais, evitando, assim, sofrer uma sangria de cêrca de 10 milhões de cruzeiros anuais. Funcionou, como advogado da Municipalidade, o sr. Carlos Eduardo de Oliveira Vale, que não pertence aos quadros do funcionalismo da Prefeitura.

A vereadora atribuiu a êsse fato a vitória da Municipalidade e pediu para o advogado um voto de congratulações, que não foi decidido por falta de número.

OUTROS ASSUNTOS

O sr. Cipriano Lima pediu à Mesa enviar telegrama ao Ministro da Justiça, sugerindo a remessa de uma Mensagem ao Congresso pedindo a criação do quadro de Subtenentes do Corpo de Bombeiros do Distrito Federal.

O sr. Domingos d'Angelo pediu voto de pesar pelo falecimento do escritor Afonso Scragnolle Taunay. O sr. Indio do Brasil disse que o diretor do Serviço de Trânsito visitou Cascadura, estudando providências para melhoria do tráfego ali. A requerimento do sr. Anibal Espinheira, não haverá sessões durante a Semana Santa.

ORDEM DO DIA

Não houve número para eleição de um membro para a Comissão de Viação, na vaga aberta pela renúncia da sra. Sagramor de Scuvero.

Continuou sendo discutido o projeto do sr. Domingos D'Angelo, criando cursos para formação de auxiliares de enfermagem.

NOVO DIRETOR

Assumiu a Diretoria Geral da Secretaria da Câmara o sr. Raul Duque Estrada Lopes que, em períodos anteriores desempenhou as mesmas funções.

HOMENAGEM

Funcionários e artistas do Teatro Municipal prestaram homenagem ao sr. Wilson Leite Passos pelas providências adotadas por sua iniciativa para maior regularidade no funcionamento daquele Teatro, inclusive com a apuração de denúncias feitas pelo vereador, apuradas em inquérito, que provocaram a mudança de sua direção.

ENSINO PRIMARIO

A sra. Lígia Bastos pediu ao Prefeito recomendar ao Secretário de Educação levar ao conhecimento do Magistério o juízo altamente honroso emitido pelo diretor da Escola Nacional de Ciências Estatísticas, sôbre a eficiência do ensino primário oficial no Distrito Federal.

AERONÁUTICA:

Inspeção de órgãos da 1a. e 2a. Zonas

Em viagem de inspeção às unidades da 1.ª e 2.ª Zonas Aéreas, o brigadeiro Armando Araribóia, Chefe do Estado-Maior da Aeronáutica, partiu desta Capital no dia 17 do corrente, tendo visitado o destacamento da FAB em Caravelas e o Esquadrão de Busca e Salvamento, em Recife.

Terminada a inspeção da Base Aérea do Recife, o brigadeiro Araribóia proseguiu viagem rumo às unidades e estabelecimentos do Norte, embarcando em avião do Grupo de Transporte Especial, com destino à Base Aérea de Natal, juntamente com sua comitiva.

DESIGNAÇAO E CLASSIFICAÇAO

O Ministro da Aeronáutica assinou portarias tomando as seguintes providências: dispensando o 1.º tenente Marcelo Feitosa Gurgel das funções de ajudante de ordens do major brigadeiro Manoel Narciso Castelo Branco. Em substituição, designou o capitão Lenine Tôrres Cavalcante; classificando, por necessidade do serviço, no Hospital Central da Aeronáutica, o major Hilton Manes; classificando, por necessidade do serviço, na Diretoria de Saúde da Aeronáutica, o coronel Adauto Rodrigues Costa e o major Benedito Molinari; dispensando os seguintes instrutores do Curso Especial de Saúde da Aeronáutica: tenente-coronel Paulo de Vasconcelos Abrantes e majores Samuel Bolshaw Gomes e Murilo de Moraes; dispensando os seguintes auxiliares de instrutor do Curso Especial de Saúde da Aeronáutica: major Milton Guarita e capitão Jaime Vitor de Carvalho; designando, sem prejuízo de suas atuais funções, instrutores do Curso Especial de Saúde da Aeronáutica os seguintes oficiais: coronéis George Guimarães, Fernando Dias Campos Júnior e Alvaro Tourinho Junqueira Aires; designando, sem prejuízo de suas atuais funções, auxiliar de instrutor do Curso Especial de Saúde da Aeronáutica o major Milton Guarita; classificando, no Hospital Central da Aeronáutica, os tenentes coronéis médicos Fernando Luís Martins Ribeiro, Herbert Mendes Coutinho Marques e Francisco Lombardi; no Hospital da Aeronáutica do Galeão, o major médico Oscar Plaisant; dispensando o 1.º tenente Murilo de Carvalho das funções de ajudante de ordens do brigadeiro do ar engenheiro Benjamim Manoel Amarante; dispensando o suboficial Carlos Casilo das funções que exerce na Estação Rádio ZWPN-4, junto à Embaixada do Brasil em Assunção, no Paraguai.

O Ministro da Aeronáutica assinou portaria, tornando insubsistente a de n. 263, de 5-3-958, que reformou o soldado Manoel de Sousa Fontes, tendo em vista que o referido militar já havia sido reformado pela portaria n. 1.408 de 28-11-1957.

REFORMAS "EX-OFFICIO"

O ministro Correa de Melo assinou portaria reformando "ex-officio", por haverem atingido a idade limite de permanência na reserva, os suboficiais João Elílio Bastos, Paulo Alves de Oliveira, Salvador Alves de Freitas, sargento-ajudante Manoel Pires e o 2.º sargento Antônio Paixão Filho.

Por outra portaria, foi reformado "ex-officio", na graduação de 3.º sargento, o soldado de segunda classe Camilo Barbosa de Sales, e promovido ainda, à graduação de 2.º sargento.

CONSIDERADO PROMOVIDO

Em virtude de portaria assinada pelo Ministro da Aeronáutica, foi considerado promovido, à graduação de 2.º sargento, o 3.º sargento reformado Vicente de Paula Cabral.

COMISSAO

O Ministro da Aeronáutica assinou portaria designando o Comandante da Base Aérea de Salvador, o Comandante do 1.º Esquadrão do 7.º Grupo de Aviação, dois oficiais desta unidade aérea, escalados pelo seu Comandante, mais três oficiais a serem indicados como representantes, respectivamente, pelas Diretorias do Material, de Rotas Aéreas e Engenharia, o Comandante do Esquadrão de Suprimento e Manutenção e o Comandante do Grupo de Serviço, ambos da Base Aérea de Salvador, para, em comissão, sob a presidência do primeiro, constituirem o Grupo de Trabalho que, sob a orientação do Estado-Maior da Aeronáutica, estudará as medidas necessárias ao recebimento do material, preparo da infraestrutura e escolha do pessoal para o preenchimento do efetivo da Unidade a ser equipada com os aviões P2V-5, ficando, assim, insubsistentes as portarias relativas ao mesmo assunot.

PRAZO PRORROGADO

O ministro Correa de Melo assinou portaria prorrogando, até 15 de maio de 1958, o prazo de permanência nos Estados Unidos da América, do capitão Carlos Magno de Melo Matos e do 1.º sargento Mário Gomes do Prado, para tratarem do problema da reabilitação dos aviões T6-G e seus sobressalentes, junto à Comissão Aeronáutica Brasileira, em Washington.

... REVISÃO DE AVIÕES ...

Autorizado por despacho do Presidente da República, o Ministro da Aeronáutica assinou portaria designando o capitão Hélio Heraldo Pereira Leal e o suboficial Lourival José Dias, para acompanharem, na qualidade de inspetores, a revisão geral dos aviões C-47, nos Estados Unidos.

DISPENSA DE INSTRUTOR

O Ministro da Aeronáutica assinou portaria dispensando, por necessidade do serviço, o instrutor da Escola de Aperfeiçoamento de Oficiais da Aeronáutica, major do Exército Newton Cipliano de Castro Leitão.

TRIPULAÇÕES

Tendo em vista despacho do Presidente da República, o Ministro da Aeronáutica assinou portaria, designando os militares abaixo para constituírem as tripulações que deverão transportar, em vôo, para os Estados-Unidos da América, dois aviões CA-10 (Catalinas), que serão transformados em cargueiros: tripulação do CA-10 n. 6513: tenentes Odin Leandro, Jackson de Albuquerque Pinto, sargentos José Almir da Silva Araújo, Altino do Prado e Arine Gaspar; tripul. do CA-10

(Conclui na pág. 7)

BATERIAS: O BRASIL PRODUZ O SUFICIENTE

MERCADOS e COTAÇÕES

CÂMBIO LIVRE

O mercado de câmbio livre abriu ontem, calmo e fechou fraco.

BANCOS PARTICULARES

ABERTURA:

	Vend	Comp
Dólar	105,00	102,50
Libra	293,00	286,50
Marco	24,90	24,20
Lira	0,168	0,163
Franco suíço	24,50	24,10
Franco francês	0,248	0,241
Escudo	3,70	—

FECHAMENTO:

	Vend	Comp
Dólar	106,50	104,00
Libra	297,50	289,50

Câmbio

Mercado o câmbio oficial funcionou ontem estável. O Banco do Brasil pôs cobranças vencidas em geral para remessas e cotas autorizadas operações. Vendeu libras à vista para entregas pronta Cr$ 52,6960 e dólares a 18,82.

[illegible] Banco comprava letras de exportação a Cr$ 51,4080 sôbre Londres e 18,36 sôbre Nova York.

O Banco do Brasil afixou as seguintes taxas para saques:

A Vista	Venda Cr$	Compra Cr$
Libra	52,6960	51,4080
Dól.	18,82	18,36
Escudo	0,6607	0,6320
Pêso uruguaio	3,3398	3,2324
Franco belga	0,3769	0,3677
Marco	4,4826	4,3731
Franco francês	0,0446	0,0435
Itália, lira	0,0302	0,0294
Florim	4,9614	4,8401
Franco suíço	4,6269	4,2834
Coroa sueca	3,6297	3,5410
Coroa tcheca	2,6139	2,5500
Coroa dinamarquesa	2,7214	2,6549

OURO FINO

O Banco do Brasil comprou ontem a grama de ouro fino na base de 1.000/1.000 em barra ou amoedado ao preço de Cr$ 20,8176.

Câmara Sindical

Médias cambiais, fixadas em 19 de março de 1958.

MERCADO LIVRE

América do Norte, Dólar	106,41
Alemanha, Marco	25,24
Argentina, Pêso	2,82
Bélgica, Franco Belga	2,0939
Canadá, Dólar	110,00
Dinamarca, Coroa	12,85
França, Franco	0,2475
Holanda, Florim	27,55
Inglaterra, Libra	296,07
Itália, Lira	0,1693
Portugal, Escudo	3,6943
Suécia, Coroa	19,22
Suíça, Franco	24,82
Uruguai, Pêso	18,6760

MERCADO OFICIAL

América do Norte, Dólar	18,82
Alemanha, Marco	4,48
Dinamarca, Coroa	2,7219
França, Franco	0,0446
Inglaterra, Libra	52,6960
Itália, Lira	0,0302
Suécia, Coroa	3,6283
Suíça, Franco	4,4269

MOEDAS

América do Norte, Dólar	105,29
Alemanha, Marco	25,11
Argentina, Pêso	2,78
Áustria, Shilling	4,00
Chile, Pêso	0,20
Espanha, Peseta	1,97
França, Franco	0,2308
Inglaterra, Libra	299,20
Itália, Lira	0,1680
Portugal, Escudo	3,68
Uruguai, Pêso	20,00

Bôlsa de Valores

A Bôlsa de Valores trabalhou ontem, em condições ativas e acusou operações apreciáveis nos papéis em evidência. As apólices da União ficaram calmas e as Obrigações de Guerra estáveis. As Municipais Lei 820, plano A acusaram baixa e as do plano B ficaram inalteradas. Os demais valores funcionaram em boa posição, como se vê a seguir:

VENDAS REALIZADAS ONTEM

UNIÃO	Cr$
506 D. Emis. Nom.	590,00
15 Idem port.	875,00
220 Idem — Emp. Ant.	850,00
15 Idem	855,00
3.000 D. Emis. pt. Caut. P. — C/5 S. V.	940,00
OBRGS.:	
2 Guerra Cr$ 100 C/J	80,00
3 Idem Cr$ 200 C/J	160,00
6 Idem Cr$ 500 C/J	400,00
134 Idem Cr$ 1000 C/J	880,00
ESTADUAIS — Apól.:	
100 Minas — Lei 936 C/3 S. Venc.	500,00
1 Minas 1934 pt. la. S.	73,00
34 Idem	76,00
152 Idem	77,00
1 Idem 2a. Série	73,00
5 Idem 3a. Série	73,00
11 Idem	73,00
30 Idem	75,00
[illegible]	23,00
38 São Paulo	180,00
60 Idem Unificadas	605,00
9 Idem Uniform.	785,00
MUNICIPAIS DO DF:	
280 Emp. Mun. Lei 820 do PLANO A	
404 Idem	645,00
2 Idem	650,00
18 Idem	652,00
19 Dec. 1535	175,00
170 Emp. 1931	136,00
BANCOS — Ações:	
1.626 Créd. Real de M. Gerais Cr$ 200	360,00
409 Português do Brasil Cr$ 200 C/75%	225,00
COMPANHIAS:	
200 Petropolitana Cr$ 200	120,00
C. Brahma Ord. Cr$ 200	580,00
2.672 Idem Pref.	570,00
102 Idem	580,00
1 Cimento Aratu Cr$ 1.000	1.600,00
119 Imobiliária Gaio Marti Cr$ 1000	1.000,00
580 B. Mineira — C40%	
1.136 B. Mineira port. Cr. 1000	1.360,00
85 Idem Antigas	1.410,00
236 Idem	1.430,00
200 Sid. Mannesmann Cr$ 1000 Ord.	690,00
15 Idem Pref.	700,00
252 Vale do Rio Doce Cr$ 1000 Nom.	720,00
11 Idem	730,00
DEBENTURES:	
25 Cia. Docas de Santos 7% Cr$ 200	120,00
5 Petrobrás 7% Cr$ 200	131,00
5 Idem	132,00
127 Idem Cr$ 1000	655,00
36 Idem	660,00

Café

O mercado de café disponível funcionou ontem, mal colocado e fraco registrando-se nova baixa nas cotações. Os possuidores davam ao tipo 7, a base de Cr$ 286,00 por 10 quilos e durante os trabalhos venderam-se movimento verificado foi o seguinte: — Entradas 12.715 sacas, sendo 11.444 pela Estrada de Rodagem e 1.271 pela Leopoldina. Embarques 10.553 sacas, sendo 6.240 para a América do Norte e 4.313 para a Europa. Existência 1.126.434. Café despachado para embarques 38.371 sacas.

COTAÇÕES POR 10 QUILOS

Tipo 2	336,00
Tipo 3	326,00
Tipo 4	316,00
Tipo 5	306,00
Tipo 6	296,00
Tipo 7	286,00
Tipo 8	276,00

ESTADO DE MINAS

Café comum	Cr$ 29,00
Idem fino	Cr$ 48,65

ESTADO DO RIO

Café comum	Cr$ 31,08

Café a têrmo

ABERTURA

Meses	Vend.	Comp.
Março, 1958	S/V	301,00
Abril, 1958	S/V	300,70
Maio, 1958	301,00	300,00
Junho, 1958	301,00	298,00
Julho, 1958	S/V	279,00
Agôsto, 1958	288,00	278,00

Vendas — 500 sacas.
Mercado — Sustentado.

FECHAMENTO

Meses	Vend.	Comp.
Março, 1958	S/V	301,00
Abril, 1958	S/V	301,00
Maio, 1958	S/V	S/C
Junho 1958	S/V	S/C
Julho, 1958	S/V	S/C
Agôsto, 1958	S/V	S/C

Vendas — Não houve.
Mercado — Paralisado.

Açúcar

O mercado de açúcar regulou ontem firme e com os preços inalterados. Entradas 15.007 sacas de Maceió. Saídas 9.712. Existência 63.751 sacas.

COTAÇÕES POR 50 QUILOS

Branco cristal	530,00 a 540,00
Mascavinho	430,00 a 440,00

Algodão

O mercado dêste produto funcionou com firme e acusou alta expressiva nas cotações. Entradas 2.088 fardos, sendo 1.231 de Cabedelo e 857 do Rio Grande do Norte. Saídas 822. Existência 59.250 fardos.

Cotações Ro Termo

Mercadoria em trapiche no Rio de Janeiro preço por 10 quilos — Pagamento no prazo de 120 dias

ENTREGA PRÓXIMA

Fornecidas pelo corretor Madeira de Freitas

(CONDIÇÕES DO MERCADO)

	Cruzeiros
Fibra longa:	
Seridó, tipo 3	520,00 a 525,00
Seridó, tipo 4	515,00 a 520,00
Fibra média:	
Sertões, tipo 3	500,00 a 505,00
Sertões, tipo 4	495,00 a 500,00
Ceará, tipo 3	500,00 a 505,00
Ceará, tipo 5	495,00 a 500,00
Fibra Curta:	
Mis, tipo 3	— 460,00
Matas, tipo 4	— 465,00
Paulista, tipo 5	Nominal
ENTREGA FUTURA:	
Fibra longa:	
Seridó, tipo 3	535,00 a 540,00
Seridó, tipo 4	530,00 a 535,00
R. G. DO NORTE E PARAÍBA	
Fibra média:	
Sertões, tipo 3	505,00 a 510,00
Sertões, tipo 4	500,00 a 505,00
Ceará, tipo 3	505,00 a 510,00
Ceará, tipo 4	500,00 a 505,00
Fibra curta:	
[illegible] tipo 3	— 465,00
Mtas, tipo 4	— 460,00
Paulista, tipo 5	Nominal

SOBRETAXAS MINIMAS

No período a iniciar-se em 25 do corrente, vigorarão, para as licitações de PVC, as seguintes sobretaxas mínimas:

PARA A CATEGORIA ESPECIAL:	
US$ e US$ ACL	112,60
PARA A CATEGORIA GERAL DE MOEDAS INCONVERSÍVEIS:	
US$ Convênio	94,00
Coroas Dinamarquesas	13,61
Coroas Suecas	18,18
PARA A CATEGORIA ESPECIAL DE MOEDAS INCONVERSÍVEIS:	
US$ Convênio	219,00
Coroas Dinamarquesas	31,71
Coroas Suecas	42,34
PARA AS LICITAÇÕES ESPECÍFICAS:	
Convênio de Frutas	112,60
Fertilizantes, inseticidas e outros produtos:	
US$, US$ ACL e US$ Convênio	32,50
Coroas Dinamarquesas	4,71
Coroas Suecas	6,29

NOTA: — No período de 1 a 4 de abril p. vindouro, não haverá Leilão. 28/3/1958

Disponibilidades para a semana vindoura

A Carteira de Câmbio do Banco do Brasil, distribuiu para serem licitadas na semana vindoura, na Bôlsa de Valores, as seguintes disponibilidades de câmbio:

	CATEGORIAS Geral	Especial
US$ A [illegible]	815.000	23.000
US$ CHILE	58.000	2.000
US$ HUNGRIA	58.000	2.000
US$ URUGUAI	82.000	2.000
25/3/1958		
US$ 120 DIAS	1.034.000	20.000
US$ BOLIVIA	88.000	2.000
US$ ISRAEL	29.000	1.000
US$ POLONIA	145.000	3.000
26/3/1958		
US$ ARGENTINA	141.000	3.000
US$ FINLANDIA	174.000	4.000
US$ TCHECOESLOVAQUIA	172.000	8.000
COROAS DINAMARQUESAS	1.624.000	42.000
COROAS SUECAS	1.465.000	35.000
27/3/1958		
US$ ESPANHA	251.000	13.000
US$ JAPÃO	252.000	12.000
US$ NORUEGA	203.000	5.000
US$ TURQUIA	87.000	3.000

CATEGORIA ESPECIAL Agropecuária	Licitação Específica Fertilizantes	Inseticidas e Semelhantes
28/3/1958		
US$ ARGENTINA	3.000	3.000
US$ CHILE	60.000	—
US$ ESPANHA	—	7.000
US$ FINLANDIA	—	2.000
US$ ISRAEL	20.000	10.000
US$ JAPÃO	3.000	3.000
US$ NORUEGA	—	2.000
US$ POLONIA	—	2.000
US$ URUGUAI	—	7.000
COROA DINAMARQUESAS	—	14.000
US$ A C L	90.000	30.000
US$ 120 DIAS	107.000	60.000

CATEGORIA ESPECIAL Convênio de Frutas	
28/3/1958	
US$ ARGENTINA	600.000
US$ URUGUAI	200.000

Capaz a indústria nacional de multiplicar a produção

O Brasil já é auto-suficiente quanto à produção de acumuladores, ou baterias elétricas, destinados a compor o sistema de partida dos automóveis e a outros fins. A indústria nacional está produzindo o artigo em quantidade bastante para cobrir todo o consumo do país.

Êsse ramo da produção industrial brasileira experimentou um surto excepcional durante a última guerra, quando se tornaram pràticamente impossíveis as importações de acumuladores estrangeiros: premida pela procura intensa do artigo, a indústria nacional realizou um esfôrço conjunto que acabou por elevar a produção à altura do crescente consumo interno.

BASE PARA INDÚSTRIA DE AUTOMÓVEIS

A existência de um parque fabril capaz de suprir o mercado em baterias elétricas cresce de significação atualmente, em virtude da implantação da indústria automobilística entre nós. A avanço da indústria de automóveis não teria sido possível, no ritmo em que se vem processando, não fôra a presença de uma indústria subsidiária bastante desenvolvida. A fabricação de auto-peças está sendo impulsionada êste ano, com a adoção de facilidades fiscais e cambiais para a instalação de fábricas dedicadas ao ramo. Quanto à fabricação de acumuladores entretanto, tudo já se encontra feito, no essencial, graças aos esforços realizados anteriormente pela iniciativa privada, especialmente em São Paulo.

IGUAL AO ESTRANGEIRO

As necessidades do país, atualmente montam a cêrca de 500 mil baterias por ano, somente para automóveis. As fábricas existentes atendem perfeitamente ao mercado e independentemente de planos de ampliação de suas instalações, nos quadros da programação do GEIA estão capacitadas a aumentar substancialmente seus atuais índices de produção e acompanhar o ritmo acelerado do crescimento da indústria de veículos automóveis.

Substituindo as importações de similares estrangeiros, a indústria nacional de acumuladores elétricos está propiciando uma economia de vários milhões de dólares por ano ao país. De outra parte, o artigo nacional, superada a fase pioneira, passou a ser fabricado pelos mais modernos processos técnicos. Trata-se de uma indústria, hoje, altamente mecanizada e que, por isso mesmo pode concorrer com os similares de origem estrangeira, não apenas em qualidade, mas também no preço, o que constitui um importante êxito para um ramo nova da economia.

POSSIBILIDADE DE AUMENTO

Somente uma das grandes emprêsas no setor, segundo informações da FIESP, ocupa hoje uma área de 2.500 metros quadrados no Brooklyn Paulista e fabrica acumuladores de diferentes tamanhos e capacidades para todos os fins: automóveis, caminhões, estradas de ferro, aviões, submarinos, iluminação, etc. Para se aquilatar as possibilidades da indústria nacional basta salientar que essa mesma emprêsa, que fabrica atualmente 15 mil unidades por mês, está aparelhada para aumentar a sua produção em qualquer tempo, para 300 mil acumuladores mensalmente.

As matérias primas utilizadas na fabricação do artigo são, entre outras, o chumbo, isoladores de madeira, monoblocos de ebonite, soda cáustica e "carbo bleck". O equipamento utilizado é em grande maioria, de fabricação estrangeira, dadas as suas características especiais: fundidores automáticos, máquinas para emplastar placas, moinhos para óxido de chumbo etc. O ciclo da produção compreende fundição, emcasto, tratamento de separadores, solda de jôgo, montagem, carga e expedição.

VALOR DA PRODUÇÃO

O valor da produção nacional de baterias atinge a dezenas de milhões de cruzeiros anualmente. Sòmente uma emprêsa - a que referimos acima como exemplo - produz, mensalmente, um milhão e meio de cruzeiros, atingindo a sua produção anual a cêrca de 28 milhões de cruzeiros.

Se a sua casa ficar às escuras, por defeito na instalação, não discuta: examine os fusíveis e substitua o que estiver queimado. A troca de fusíveis, como os demais reparos nas instalações elétricas internas, é atribuição do próprio consumidor.

Use fusíveis aprovados pelo D.N.I.G.

TENHA SEMPRE EM SUA CASA FUSÍVEIS DE RESERVA

Panorama Econômico — NO BRASIL E NO MUNDO

Subestoque nos Estados Unidos

Nem tudo é superprodução nesse assunto de café. Há subconsumo e há também subestoque. Aliás, no momento, o que está ocorrendo é mais o subestoque que outra qualquer coisa. É o que vem demonstrar um telegrama da AFP.

Diz o telegrama que os cafés visíveis em Nova Iorque e Nova Orleans (os dois quase exclusivos entrepostos cafeeiros dos Estados Unidos), mais os cafés flutuantes para êsse país (cafés em viagem) eram calculados, no dia 18, em 1.201.000 sacas. Na mesma data do ano passado essas disponibilidades somavam a 1.425.000 sacas. Portanto uma redução, em relação ao ano passado, de mais de 200 mil sacas. Diz ainda o telegrama que as chegadas de café aos Estados Unidos, desde 1.º do corrente, alcançaram a 669.000 sacas, contra 1.417.000 no mesmo período de 1957.

Aí está, portanto, porque não estamos vendendo nas proporções que o mercado norte-americano comporta. Não é porque os colombianos estejam nos passando para trás, como a intriga e a "entrega" organizada estão querendo fazer crer.

Por outro lado, não sòmente os produtores precisam vender café. Os importadores americanos também estão necessitando comprar. Sabe-se que os estoques americanos, sem contar os cafés em viagem (se nos enganamos); para serem razoáveis, devem se situar em tôrno de 2.800.000. Houve momentos em que estiveram por volta de 3.500.000.

Agora perguntamos: caiu o consumo nos Estados Unidos? Não caiu. Então por que a queda dos estoques a níveis tão reduzidos, quando os preços estão mais baixos do que em outros anos em que também havia grandes excedentes de cafés nos países produtores? A resposta é simples. É porque há uma política de retenção de compras para **forçar a baixa** dos preços. Por isso é que os países produtores têm agora uma política de retenção de cotas para os **manter**. Notem bem, a nossa política não é para **elevar** preços; apenas **manter**. Qual a mais razoável? A **única razoável** e legítima é a nossa. A pressão vem de lá. Nós apenas nos defendemos. Essa, a verdade. Infelizmente, muitos entre nós não a compreendem ou não a querem compreender, e se põem exatamente, nem mais nem menos, em defesa dos compradores estrangeiros.

D. C.

Créditos para café solúvel

S. PAULO, 21 (Asapress) — Estuda-se no Instituto Brasileiro do Café um sistema de concessão de créditos rotativos, às fábricas de café solúvel que se instalarem em São Paulo, a serem utilizados no aproveitamento dos estoques da autarquia como matéria-prima. Essa medida visaria o estímulo à citada indústria. Seriam concedidas cotas proporcionais à capacidade de cada um, às diversas emprêsas no ramo.

Libera o Uruguai importação de bananas

O sr. Iris Meinberg, presidente da Confederação Rural Brasileira deu conhecimento à Comissão de Fruticultura e aos assessores econômicos da entidade, do novo regime que regula a importação de bananas no Uruguai. As disposições adotadas naquêle país liberam a importação de banana da limitação de cotas, estabelecendo que as licenças devem ser procedidas mensalmente, não se prorrogando de um mês para outro as declarações de embarque.

EUA: reabrirão créditos para A. Latina

TYLER, Texas, 21 (FP) — O sr. Roy Rubotton, Secretário de Estado Encarregado dos Assuntos Interamericanos, revelou hoje que o Fundo de Desenvolvimento Econômico do Govêrno dos Estados Unidos brevemente vai abrir créditos à América Latina.

Uma grande parte do discurso do sr. Rubboton foi consagrada aos problemas do café e do petróleo. Afirmou a êsse respeito que os Estados Unidos procuravam achar soluções para êsses problemas, insistindo na «interdependência econômica» dos Estados Unidos e da América Latina, o sr. Rubotton declarou que todo problema que surgir na América Latina, como o causado em 15 países pela baixa do preço do café, «devia e podia ser examinado nos Estados Unidos com tanta simpatia como se se tratasse de um problema nosso».

Londres: mercado de café Robusta

LONDRES, 20 (FP) — Pela primeira vez no mundo, um mercado a têrmo ("Future Market") do café "robusta" vai ser aberto nesta capital, pròvàvelmente em junho. Seu objetivo será facilitar o comércio dos cafés africanos permitindo aos negociantes se protegerem contra o efeito das fortes flutuações do mercado de desembarque.

Essa decisão reflete a crescente importância da África no mercado do café em grande parte atribuível ao aumento da popularidade dos cafés solúveis dos quais o "robusta" é a base principal. Julga-se que o café africano representa agora um quinto do total da produção mundial dos cafés de tôda espécie. No entanto, nenhum mercado a têrmo do mundo até agora tratava do café "robusta". Os mercados estabelecidos tratam apenas dos cafés "moles" como o colombiano e os cafés brasileiros.

Produção estimada do café no mundo

WASHINGTON, 20 (FP) — O Departamento da Agricultura calculou hoje que a produção mundial de café, durante a safra 1958-59, se elevará a 51,3 milhões de sacas. Dêsse total — acrescenta — a produção exportável de café verde se elevará a 42,6 milhões de sacas, ou seja, cêrca de 23 por cento mais do que na safra precedente.

Ainda segundo êsse Departamento:

1º) A produção de café na América do Norte e Central atingirá, em 1958-59, 8,3 milhões de sacas, das quais 6,4 milhões serão exportáveis;

2º) A produção na América do Sul atingirá 32 milhões de sacas. Dêsse total, 26,8 milhões de sacas serão exportáveis contra 18,5 milhões para a safra de 1956-57. A produção brasileira deverá ser no mínimo de 19,5 milhões de sacas, das quais 11,7 milhões serão exportáveis.

A produção da Colômbia deverá ser «mais importante» do que em 1956-57 e a sua parte exportável deverá se elevar a 6,2 milhões de sacas;

3º) A produção africana deverá atingir 8,2 milhões de sacas contra 8,8 milhões em 1956-57. As quantidades exportáveis deverão se elevar a 7,8 milhões de sacas contra 8,4 milhões na safra anterior.

Novo regulamento para café (França)

PARIS, 21 (FP) - O "Journal Officiel" publicou hoje modificação do regulamento do mercado a têrmo do café, do Havre

A nova regulamentação entrará em vigor em 26 do corrente e não poderá ser aplicada antes do contrato de março de 1959.

São as seguintes as principais modificações introduzidas no regulamento anterior:

1) O pêso dos roteiros é elevado de 5 para 10 toneladas;

2) A base dos contratos não mais será o "Robusta" corrente, mas o "Robusta" superior.

3 Somente os cafés "Robusta" ou "Koulou" - excluídos outros cafés, principalmente o denominado "Arábica" - serão admitidos para alimentar os roteiros.

4 São suprimidos os afastamentos de proveniência.

Recorde de empregos na Alemanha

BONN (IF) — Com 18,61 empregos a Alemanha Ocidental marcou novo recorde no após-guerra. Conforme comunica a Bôlsa de Trabalho em Bonn, o número de empregos aumentou de 4,8 milhões desde 1950. Chama atenção o crescimento dos empregos para mulheres na Alemanha Ocidental, que cresceu de 2,12 milhões (50%) entre 1950 e fins de 1957 e que hoje perfazem 40% dos empregos em geral. O número dos homens empregados cresceu no mesmo espaço de tempo em 27,6%.

Suíça confia na A. Latina

BERNA, 21 (FP) - Temos no impulso econômico da América Latina - declarou o ministro plenipotenciário Edwin Stopper delegado do govêrno suíço aos Acordos Comerciais, quando da assembléia geral da Câmara do Comércio Latino-americana na Suíça. A importância da América Latina não cessa de aumentar, disse em substância.

Considerou o ministro Stopper que as trocas comerciais entre a Suíça e a América Latina, que estão em nítido aumento, se desenvolverão em medida ainda mais considerável nos próximos vinte anos. Certamente, a recessão nos Estados Unidos pode ter conseqüências sôbre as trocas com a América Latina, mas o impulso econômico daquele Continente não sofre dúvida.

Arame farpado para a agricultura

Atendendo a um apêlo da Federação das Associações do Rio Grande do Sul, o sr. Iris Meinberg, Presidente da Confederação Rural Brasileira, está promovendo gestões junto à Companhia Belgo-Mineira, no sentido de obter uma cota regular de fornecimento de arame, destinado a cêrcas das propriedades rurais.

A escassez e a irregularidade na entrega dêsse material, de vital interêsse para a agricultura da região, vem causando sérios transtornos aos proprietários rurais do Rio Grande do Sul.

Biblioteca do C. Nac. de Economia

Dispõe a biblioteca do Conselho Nacional de Economia de material didático adotado nas escolas de ensino superior, onde é lecionada matéria referente às ciências econômicas, especialmente destinado aos estudantes. Havendo ali vários exemplares dos livros adotados nessas escolas, a sua consulta, mesmo sob a forma de empréstimo, é facultada aos universitários.

Podem os interessados dirigir-se à sede do Conselho Nacional de Economia à Rua Senador Dantas, 74 - 14º andar, todos os dias úteis, das 11 às 17 horas, com exceção dos sábados.

CASA N. Sra. NAZARETH
RESTAURANTE E BAR
COM JANTAR DANÇANTE NO 1.º ANDAR
AOS SÁBADOS E DOMINGOS:
"PATO NO TUCUPI"
AV. OSVALDO CRUZ, N.º 61-B — FLAMENGO
Telefone: 25-4141
NA TRADICIONAL CURVA DA AMENDOEIRA

INSTITUTO DE PREVIDÊNCIA E ASSISTÊNCIA DOS SERVIDORES DO ESTADO

Departamento de Aplicação de Capital

Concorrência Pública

EDITAL N.º 51/58

CONSTRUÇÃO, POR EMPREITADA GLOBAL, DE UM EDIFÍCIO DE CINCO PAVIMENTOS, NA CIDADE DE URUGUAIANA, NO ESTADO DO RIO GRANDE DO SUL

O Presidente da Comissão de Concorrências do Departamento de Aplicação de Capital do IPASE, criada pelas Instruções n.º 41, de 2 de junho de 1956, faz público, para conhecimento dos interessados, que, conforme Edital n.º 15/58, publicado no "Diário Oficial" de 15 de março corrente, às fls. 5.373 e 5.374 e Edital de retificação no mesmo órgão no dia 18-3-58, às fls. 5.606, será realizada Concorrência Pública no dia 14 de abril próximo vindouro, às 16,00 horas, para construção, por empreitada global, de um edifício de 5 (cinco) pavimentos, na Cidade de Uruguaiana, no Estado do Rio Grande do Sul, realizando-se a Concorrência, simultâneamente, nesta Capital e em P. Alegre.

Rio de Janeiro, 19 de março de 1958.

COMISSÃO DE CONCORRÊNCIAS DO DC
HENRIQUE JOSÉ PEDERNEIRAS LINNEMANN
Presidente da Comissão

LLOYD BRASILEIRO Patrimônio Nacional

Escritório Central: Rua do Rosário 2/22
Tel 23-1771
Passagens: Avenida Rio Branco 44/46
Tel. 43-1247

NORTE

RIO TOCANTINS
(Cargueiro) VG 40 — Ida
Sairá a 23 do corrente para: Fortaleza — São Luís e Belém.

FARRAPO (Cargueiro)
VG. 34 — Ida
Sairá a 25 do corrente para: Ilhéus — Maceió e Recife.

CTE. CAPELA (Paquete)
VG. 39 — Ida
Sairá a 24 do corrente, às 14 horas para: Ilhéus e Salvador.

RODRIGUES ALVES
(Paquete) VG. 41 — Ida
Sairá a 24 do corrente, às 15 horas para: Recife — Cabedelo e Natal.

SUL

CARIOCA (Cargueiro)
VG. 6 — Volta
Sairá a 27 do corrente para: Santos — Rio Grande — Pelotas e P. Alegre.
Receberá cargas nas Docas de 22 a 24 do corrente.

EUROPA
SAIDAS DO RIO

LOIDE HONDURAS
Sairá a 22 do corrente para: Vitória — Barra de Ilhéus — Salvador — Recife — Cabedelo — São Vicente — Casablanca — Tanger — Gibraltar Alger — Barcelona — Marselha — Nápoles e Gênova.

LOIDE PERU
Sairá a 28 do corrente para: Vitória — Barra de Ilhéus — Salvador — Cabedelo — Recife — São Vicente — Havre — Dunquerque — Londres — Antuérpia — Roterdam — Bremen e Hamburgo.

AMÉRICA DO NORTE
SAIDAS DO RIO

LOIDE HAITI
Sairá a 30 do corrente para: Barra de Ilhéus — Salvador Trinidade e Nova Iorque.

LOIDE GUATEMALA
Sairá a 1º de abril para: Vitória e Nova Orleans.

AMÉRICA DO NORTE
SAIDAS DE SANTOS

LOIDE HAITI
Sairá a 27 do corrente para: Paranaguá — Rio — Barra de Ilhéus — Salvador — Trinidad e Nova Iorque.

LOIDE GUATEMALA
Sairá a 30 do corrente para: Paranaguá — Rio — Vitória e Nova Orleans.

AVISO
Qualquer alteração na data de saída dos navios, será publicada neste local.

O Embaixador de Sua Majestade o Rei Paulo da Grécia, sr. Georges Argyropoulos, estará recebendo o corpo diplomático, os intelectuais, a sociedade e os amigos da velha Helade para comemorar o 25 de março

VIDA DIPLOMÁTICA — Pomona Politis

Parece Ter Chegado a Vez de Guimarães Rosa

A GRECIA festejará o 137.º aniversário da sua independência a 25. O Reino Helênico escolheu duas datas para Festas Nacionais: a primeira, a 25 do corrente, tem dupla significação política e religiosa, por ser a festa da Igreja Cristã consagrada à Anunciação à Santa Maria da Boa Nova, que para o povo grego significa igualmente o início, em 1821, da luta inexorável pela reconquista da liberdade, após um jugo multissecular de servidão. A segunda data a 28 de outubro de 1941 à qual o povo da Helade livre se ofereceu em holocausto, a fim de conservar a liberdade preciosa, adquirida a custo de tantos sacrifícios e lutas sangrentas dos seus antepassados de 1821.

✪

QUANDO o Presidente da Academia Brasileira de Letras, sr. Elmano Cardim, declarar a existência de uma vaga, vaga essa deixada com a morte do historiador Afonso D'Escragnolle Taunay, na reabertura da Casa em abril entrante, os amigos do ministro Guimarães Rosa certamente se pronunciarão: chegou o momento da entrada do autor de "Grande Sertão: Veredas" no Petit Trianon.

✪

O MINISTRO Ilmar Pena Marinho convocou a imprensa especializada a fim de fazer uma exposição da nova orientação e simplificação que deu ao Serviço de Assuntos Consulares e de Passaportes (do qual é chefe), que brevemente passará a ser Departamento, quarto em importância do Itamarati.

Os assuntos consulares e de passaportes estavam diretamente ligados, até 1956, ao Departamento Econômico. O ministro Pena Marinho deu nova orientação, desacumulando e tornando mais simples os serviços consulares e de passaportes, facilitando inclusive ao público o serviço que está instalado no terreo do Ministério do Exterior. Foi outrossim criado o setor de imigração encarregado de se entrosar com o CIME e INIC e outros órgãos ligados à política imigratória.

✪

DEPOIS da demonstração aos jornalistas, das novas instalações do Serviço de Assuntos Consulares e de Passaportes, o ministro Pena Marinho convidou-os para um almôço que teve lugar no Hotel São Francisco, dêle participando entre outros, o conselheiro Roberto Guimarães Bastos, e os diplomatas Milton Faria, Vagner Pimenta Bueno, Osvaldo Barreto e Silva, Amaral Soares e Anibal Albuquerque Maranhão.

✪

O EMBAIXADOR Britânico e Lady Harrison viajarão para Pôrto Alegre, amanhã, onde serão hóspedes oficiais do Governador do Estado do Rio Grande do Sul.

No dia 27, farão uma visita oficial a Florianópolis, como hóspedes do Governador de Santa Catarina.

Em seguida, viajarão, via Blumenau, para São Paulo, onde o Embaixador Britânico comparecerá à Reunião Geral Anual da Câmara Britânica de Comércio.

✪

COMEMORA-SE amanhã, dia 23 de março, a data da Proclamação da República Islânica do Paquistão. O herói nacional dos paquistaneses — o Pai da Nação — é Kaid Azam Mohammed Ali Jinnoah, que à 14 de agôsto de 1947 tornou o Paquistão Estado Independente.

✪

O ENCARREGADO de Negócios e a senhora Anwar Khan estarão recebendo amanhã na Sociedade Hípica, das 19 às 21 horas, para recepção comemorativa, devendo estar presente o mundo oficial, o corpo diplomático aqui acreditado, figuras de sociedade e os intelectuais.

✪

ESTA' sendo esperado em La Paz, na próxima semana, o Ministro do Exterior do Brasil, embaixador José Carlos de Macedo Soares, que na capital boliviana deverá assinar os documentos que dão forma concreta aos acordos estabelecidos em entrevista dos dois chanceleres do Brasil e da República vizinha, sr. Manoel Barrau, realizadas em Corumbá, município brasileiro, e Roboré, da Bolívia.

✪

NO JOCKEY Clube de Paris, o Embaixador do Brasil e a sra. Carlos Alves de Sousa ofereceram um almôço ao ex-embaixador de Portugal no Brasil, sr. e sra. Antonio Faria. Compareceram: o conde Billy os condes Pilloene, srta. Ligia Neves Fontoura, embaixador Frederico Castelo Branco Clark, sr. e sra. Antonio Larragoite Junior, condessa Moun, deputado Edilberto Ribeiro de Castro sr. Mauricio Rio Branco, sr. João Franklin da Costa e muitas outras personalidades.

✪

Rápidas

NA NOITE de hoje, o ministro Antonio Mendes Viana receberá alguns amigos para coquetéis. ● A Embaixatriz da Itália, marquêsa d'Ajeta, e o Encarregado dos Negócios da Embaixada, ministro Carlo Enrico Giglioli, receberam para recepcionar os artistas italianos de passagem pelo Rio, procedentes de Punta del Este. ● Retorna hoje aos Estados Unidos o embaixador Ciro de Freitas Valle onde deverá reassumir seu posto na ONU ● O sr. Andrea Tripoli acaba de me enviar o segundo número de "Latina", revista de intercâmbio da comunidade latina. ● O Embaixador e sra. Roberto Mendes Gonçalves receberão para um jantar o Presidente da Suprema Côrte do Japão, e sra. Tanaka, que recentemente nos visitaram. Compareceram, entre outros, os Embaixadores da Itália, marqueses Fracassi, os embaixadores da França, o Embaixador da Grã-Bretanha, Sir Daniel e Lady Lascelles; o Embaixador da Arábia Saudita ● Amanhã, aniversário do secretário Lucilio Haddock Lobo que se acha em La Paz fazendo parte da missão enviada à Bolívia encarregada dos preparativos da assinatura dos tratados assentados na recente viagem do chanceler Macedo Soares, àquela República vizinha. ● Até amanhã.

SOCIEDADE — Jean Pouchard

Rosana Podestá no Rio

Lirinha é a Mais Elegante do "Jovem-Society" Baiano

NOTICIAS para as "caçadoras de autógrafos": a bonita e italiana Rosana Podestá — a única "vedetta" do fracativo Festival do Cinema Europeu em Punta del Este — está circulando no Rio com o seu marido a tiracolo. Rosana está hospedada no Copa e prometeu exibir a sua plástica num "maillot", hoje, na piscina do hotel em pauta.

♥

A SRA. Christiane Medes Caldeira, considerada por êste colunista "a mulher mais elegante do Brasil" voará no próximo dia 12 para Paris.

♥

LOGO mais o sr. e sra. Edgar Pessoa de Queiroz estarão recebendo um grupo de amigos para um jantar em homenagem à diretoria do Banco Comercial Industrial de Pernambuco, que acaba de inaugurar uma filial no Rio. Detalhes depois.

♥

DIA 5 de abril, sucederá no Copa um "Baile de Aleluia" com um sensacional "show" que será executado por várias Escolas de Samba: *black-tie*.

♥

NÃO consigo atinar o motivo que levou o público que assistia a entrada dos convidados do casamento do meu colega Ibrahim Sued a executar uma vastíssima vaia na sra. Josefina Jordan. Será que ela caiu na asneira de entrar de braço dado com o seu marido?

♥

O JOVEM Júlio Pignatari, conhecido filho de milionário paulista, continua circulando em constantes noitadas "in love" com a bonita e altíssima (1,80 cm.) srta. Tutsi Bertrand.

♥

DIA 27, Silvio Caldas estreará como atração cantante do Clube 36. Hoje, é a última noite da francesa Annabel nêsse barzinho.

♥

FUI contra o Ibrahim Sued quando êle agrediu a sra. Rute de Almeida Prado, mas também acho muito deselegante a atitude desta senhora ao andar dizendo que os seus olhos inchados foram motivados por sôcos do Ibrahim, o que não é verdade. Isso além de ser ridículo para Rute, exporá os seus filhos a uma situação desagradável pelo reflexo que poderá produzir êste incidente.

♥

DE São Paulo estou recebendo êste convite: "José Estefno e Haydée Arruda Estefno, pedem sua presença à cerimônia religiosa do casamento de sua filha Ana Maria com o sr. Job Bassit, que sucederá dia 15 de abril na igreja do Carmo".

♥

O SIMPATICO sr. Fernando Ferreira andou dando uns "cascudos" em determinado senhor: deve ter acontecido algo grave, porque Fernando não é de provocar ninguém.

♥

ONTEM, fui assistir o novo "show" de Carlos Machado "Rio I Love You". Depois darei a minha opinião.

♥

O NOVO capitão do time de polo do Itanhangá Golf Clube será o sr. Miquel de Faria. A candidatura do elegante sr. Carlos Eduardo de Sousa Campos foi rejeitada.

♥

Notícias da Bahia

AS elegantes baianas não gostam muito de frequentar os salões de cabeleiro. A srta. Nohemia Pascoal, por exemplo, precisa urgentemente de uma tesoura funcionando nos seus cabelos.

♥

ATUALMENTE, o local preferido pela nata da sociedade baiana é positivamente o Iate Clube. O comodoro Nâncio Chastenet merece os nossos cumprimentos pelo impulso, que vem dando ao elegante Iate.

♥

NO próximo mês pretendo executar uma circulada na capital baiana. Pelo que fui informado pelo meu correspondente, êste ano teremos uma baiana na minha lista das "Dez Senhoritas Mais Elegantes do Brasil de 58". Trata-se da srta. Lirinha Fraga mas, antes de mais nada, preciso ver se o original é tão bonito e elegante como nos fêz crer a sua fotografia.

♥

A SRTA. Gilda Navarro Lucas está precisando emagrecer alguns quilinhos para maior harmonia da sua figura morena.

♥

TODOS os "play-boys" baianos querem namorar a bonita srta. Lenise Coutinho: ela tem uma "Chrisler", último tipo, que é um espetáculo mesmo.

♥

O MAIOR sonho da srta. Margarida Sá é conquistar o título de "Miss Brasil". Aconselho a você, menina, antes de mais nada, aumentar alguns centímetros nos seus quadris, que não estão proporcionais às dimensões do seu busto.

♥

UMA das jovens mais simpáticas e movimentadas do "jovem-society" baiano é a srta. Lícia Carvalho, filha do famoso industrial José Joaquim de Carvalho.

♥

NA próxima semana sucederá a "vernissage" de uma exposição de pintura do baiano Anísio Costa. A coisa será na cidade de Paulo Afonso.

♥

O DIRETOR social do Iate, sr. Amaurílio Brito, precisa aprender que o principal em sua função é o "finesse" e o "savoir-faire". Tratar os convidados dos sócios e a imprensa com deselegância é o oposto do que deve fazer um verdadeiro diretor-social. Se isso continuar aconselho aos associados dêsse clube a afastar o sr. Brito dêsse cargo.

♥

O GLAMUROSO senhor Fernando ("Catenaria") Novis é o Ricardinho Fazanello da Bahia. Nanci e Susi são duas entre as suas atuais namoradas.

♥

O BAILE do Galo Vermelho êste ano não foi realizado por falta de orientação. O prefeito Hélio Machado não foi muito feliz ao escolher os organizadores dessa carnavalesca festa. Que isso sirva de lição para o futuro, pois não se pode organizar um acontecimento para fins lucrativos e, ao mesmo tempo, distribuir convites para agradar correligionários políticos.

♥

A GRACIOSA srta. Celeste Miranda anda de namoricos com determinado tenente de nossa Marinha.

♥

COLABORE com a Liga Baiana Contra a Mortalidade Infantil. O pouco que você dá ajuda muito nesta campanha.

♥

EM Salvador também existe a chamada "juventude transviada", que é chefiada pelo "play-boy" Carlos (Cadu) Eduardo Góes.

♥

ACABO de saber que a sra. Paulo Lanat recebeu a visita da cegonha: menino.

♥

POR hoje é só. O meu correspondente na Bahia é o sr. Claudir Chaves, que é o representante do DIARIO CARIOCA nêsse Estado. Tôda a correspondência dos baianos para êste colunista, deverá ser entregue a Claudir, na Av. Estados Unidos, 10. (Minha Flor Azul continua brilhando). Tchau.

A famosa Ingrid Bergman anda circulando na Suécia completamente "in love" com o empresário Lars Schmidt. Esta foto foi tirada em uma recepção em que os dois gastaram tôda noite os seus sorrisos e exibiram para todos suas mãos entrelaçadas. — (Foto Paris-Macth)

MADRUGADA — Mister Eco

Público & Artista

NÃO TEM o Augusto, Sóbrio e Necessário Mister procuração para defender certas atitudes extravagantes — vá lá o eufemismo — da cantora Maysa. Pelo contrário. Êste escriba tem discordado de alguns movimentos contramão dessa moça que se projetou com velocidade supersônica no cenário artístico nacional, cuica além fronteiras também.

Os noctívagos gostam de ouvir Maysa e lhe vão levar aplausos onde quer que a mesma se apresente. Tudo deixa crer, porém, estar havendo muito exagêro ou desejo de sensacionalismo em tôrno de algumas notícias veiculadas visando o nome da cantora, tantas falsas, mas à conta do rifão que manda deitar-se na cama aquele que criou fama. Cama, no caso, sem molas espirais, nada confortável e muito faquiresca.

De um acidente testemunhado (desta feita, foi acidente mesmo, gentes!), pretenderam, não faz muito, fazer crer numa tentativa de suicídio. Quando se apresentava, noite destas, na "boite" La Bohème, Maysa, visivelmente aborrecida, cantou sòmente três números e não voltou mais ao microfone, embora insistentemente solicitada. Qualquer outro, entretanto, teria feito o mesmo. O artista, como sabeis, tem a obrigação de respeitar o público para o qual se exibe. E o público? Não terá o dever de ouvi-lo em silêncio, não o perturbando com conversas em altas vozes, pedidos estapafúrdios, gritos extemporâneos e positivamente deseducados?

Maior desrespeito, parece, é de quem, por pagar "couvert" e consumação mínima de máximo gabarito — além de mau bebedor — se vinga pretendendo ridicularizar o artista em cena e que nada tem a ver com a exorbitância dos preços ou com a legitimidade do uísque.

CONCHITA

Depoente de amanhã

Noites atrás — para ilustrar — Elizete Cardoso cantava no "Au Bon Gourmet" para a "boite" lotada. O número era "Canção da Volta", de Ismael Neto e Antônio Maria. E naquele trecho que diz: "... e errei em dizer que não voltava mais, nunca mais", um dêsses inconvenientes interrompeu-a: — "Prá que voltou? Vá para casa, que você está chata".

Quem cantava não era a movimentada Maysa. Era a tranquilíssima Elizete Cardoso — A Magnífica, que não abandonou o microfone. Cantou o samba-canção até o fim. Mas, depois, os seus olhos tinham estranho brilho, cantando um samba que diz:

— Arranjou uma aliança e agora é: Madame Fulano de Tal.

— * —

Vai ter

CHEGOU ao conhecimento de Mister Eco que a discutida peça de Nelson Rodrigues (absolvei-a ou condenai-a?) "Perdoa-me por me Traires" — a dos zebus — será apresentada brevemente em Belo Horizonte, nem que seja na raça. Essa o Augusto Mister gostaria de ver.

— * —

Depoimento

SABEIS porventura quem amanhã comparecerá ao suplemento dêste DC, para prestar o competente DC? Nada mais, nada menos que a lourissima Conchita Mascarenhas, a que faz até se gostar de acordeão. Não estará só, entretanto, a bela Conchita. Nessa ensancha oportunosa, Mister Eco apresentará uma seleção de nomes artísticos que possuem a magia de livrar muito bar e "boite" da falência. Aguardai e ilustrai-vos.

— * —

Conclusão

ESSE Chico deixa a gente chato.

ARTES — Antônio Bento

A Fundação Armando Alvares Penteado

O MECENATO particular já começou a desempenhar importante papel no desenvolvimento da vida artística brasileira. O Museu de Arte de São Paulo é, a êsse respeito, um exemplo impressionante, pois conseguiu reunir, nos últimos dez anos, a mais rica das coleções de pintura adquirida em todo o mundo.

Agora mesmo a "Fundação Armando Alvares Penteado" está construindo, no Pacaembu, em São Paulo, um novo edifício destinado ao "Instituto de Arte Contemporânea", por ela mantido. Funcionarão nesse edifício um teatro e cursos de arte, dotados de amplas salas de aula e salões de exposição, cada um com mil e trezentos metros quadrados. Terá assim uma área disponível comparável às das maiores galerias de arte da Europa e dos Estados Unidos.

TERMINADA a sua mostra no Rio, o acêrvo do Museu de Arte de São Paulo será abrigado no novo Museu da "Fundação Armando Alvares Penteado". As duas entidades trabalharão em conjunto, graças ao convênio que firmaram em dezembro do ano passado, através de instrumento assinado pela sra. Annie Alvares Penteado e pelo sr. Assis Chateaubriand.

Em virtude dêsse acôrdo cultural São Paulo terá um importante museu, duas vêzes maior que o Museu Nacional de Belas Artes.

Segundo informa o Museu de Arte de São Paulo, as suas escolas, que funcionam há mais de dez anos (artes plásticas, música e "ballet"), já estão abrigadas nas modernas instalações da Fundação. A capacidade dessas escolas será duplicada durante o ano corrente, em face do espaço das grandes salas que passarão a utilizar. Cabe ainda notar que o Teatro da Fundação será também o maior de São Paulo.

Isso mostra realmente que mecenato privado o desempenha, sobretudo em São Paulo, um papel relevante no desenvolvimento da nossa cultura artística. E' isso o que nos mostra a exposição agora aberta no Museu Nacional de Belas Artes.

MUSEU PAULISTA

O edifício do Instituto de Arte Contemporânea (mantido pela Fundação Alvares Penteado) ora em construção no Pacaembu, em São Paulo

Eleição para o Conselho Deliebrativo da O.S.B.

DE ACÔRDO com os Estatutos da Orquestra Sinfônica Brasileira foi registrada a seguinte chapa, com a qual a "oposição" concorrerá para o Conselho Deliberativo nas eleições que terão lugar no próximo dia 28, às 9 horas, no Automóvel Clube:

MEMBROS EFETIVOS

Eleazar de Carvalho, José Siqueira, Eugen Szenkar, Luis Guimarães, Osvaldo Riso, Walfredo Caldas, Newton Pádua, Perilo Galvão Peixoto, Francisco Eduardo Gomes Cardim, Antônio Bento, Arnaldo Colasanti, Maria Luiza Beltrão, Rubens Dinard, Maria Augusta Joppert, Joubert de Carvalho.

SUPLENTES

Helena Lorenzo Fernandez Olga Pedrario, Richard Brenner, Esther Nazaret Arnaldo Rebelo, João Pinheiro.

CINEMA — Décio Vieira Ottoni

Notas

DUZENTOS e quarenta artigos do tratado que institui o Mercado Comum Europeu são consagrados ao cinema, sendo êste assunto um dos mais importantes do convênio que está em vigor desde 1.º de janeiro dêste ano. O princípio do Mercado Comum Europeu é estabelecer condições de proteção idênticas às nacionais para os filmes produzidos nos países signatários do pacto. Assim, a França, a Itália e a Alemanha, países que depois de algum tempo de queda de bilheteria registram segura ascensão há cêrca de dois anos, terão os seus mercados triplicados. E' uma reação conjunta à concorrência americana e uma fórmula ideal de proteção mútua que a sepultada Comissão Federal de Cinema ao menos imaginou aplicável ao nosso caso latino-americano.

— * —

A FRANÇA promove a expansão do seu cinema no Oriente via União Soviética. E a melhor maneira para conseguir isto é o intercâmbio cultural, como está sendo promovido atualmente: Charles Spaak, um dos mais competentes escritores do cinema francês ("Thérèse Raquin") e o romancista e argumentista Constantin Simonov ("Les Jours et les Nuits de Stalingrad") escrevem juntos a primeira co-produção franco-soviética: "L'Escadrille Normandie Niemen". O início das filmagens está previsto para julho, mas o diretor ainda não foi escolhido.

— * —

BRIGITTE BARDOT, com "... E Deus Criou a Mulher", quebrou o recorde de bilheteria estabelecido por Michael Todd com a sua "Volta ao Mundo em 80 Dias". Local do acontecimento: Caracas, onde ambos os filmes tiveram lançamento sul-americano. Segundo informa a Columbia, que distribui o filme de Brigitte, ".. Et Dieu Crea la Femme" foi, em Caracas, a maior bilheteria da firma em tôda a sua história. BB — a fórmula imaginada por Pablo Picasso para ser a mulher do século, está cumprindo a professia do famoso pintor. Jeito de menina mas o dôbro mulher e aparência moça desfrutável, Brigitte não precisa ser pròpriamente uma atriz para satisfazer uma psicose da atualidade.

EFEMÉRIDES

22 DE MARÇO

1812 — Nasce, no Maranhão, João Francisco Lisboa;

1858 — Começam a funcionar as aulas do Liceu de Artes e Ofícios;

1869 — O príncipe conde D'Eu é nomeado comandan-em chefe das fôrças brasileiras em guerra contra o Paraguai, em substituição ao Duque de Caxias;

1850 — Morre, no Rio de Janeiro, Teodoro Maria Taunay;

1880 — Nasce, na Bahia Artur Neiva.

Margarida Rey e Teresa Raquel

TEATRO — Paulo Francis

Calúnia (2)

DISSEMOS, ontem, que "The Children's Hour" nos parecera diferente da peça que conhecíamos de ver na Broadway e de leitura. Existe um elemento de revolta em Lilian Hellman desligado de política, pois, esta, como já comentamos, não surge na peça com base de verdade ou de coragem. A revolta da escritora é dos instintos contra o convencionalismo puritano, tema que constitui uma constante na literatura americana, principiando e chegando a seu extremo de expressão com Edgard Allan Poe. A lésbica do texto é o que há de autêntico em Lilian Hellman: seu gradual auto-reconhecimento contra tôdas as suas convicções morais. E a solução inexiste. A personagem estrangula sua revolta no suicídio. Até que ponto Lilian Hellman tem consciência do que escreveu, não sabemos. A personagem não seria aceita, socialmente, dentro dos cânones da rigidez puritana, como lésbica. Mas a escritora esquece o assunto, assim que ela se suicida, caindo em dissertações sôbre "calúnia" (que não houve, realmente) e no "happy-ending". Por êste motivo, queremos crer que a fôrça de Lilian seja inconsciente, como, aliás, também era em Poe, que procurava solver êsse conflito entre duas consciências antagônicas através da lógica e do cientificismo. O lesbianismo para Lilian, como as fantasmagorias de Poe são abstrações do fato central, extensões dramáticas de uma realidade, e não podem ser tomados pelo que aparentam ser, anomalias. O conflito básico é de sexo puro, possessividade, contra as restrições e o sentimento calvinista de pecado. E Lilian, à maneira de seu antecessor, encontrou sua válvula de escape "científica": transferiu uma revolta pessoal para o plano geral, político, com os resultados que conhecemos.

Do espetáculo da CTCA, falaremos em geral. O primeiro ato pareceu-nos desaparafusado, do ponto de vista de direção, e irrealizado pelos atores. O realismo gráfico de Lilian Hellman exige uma profunda tipificação dos intérpretes, para que não se torne banal. E banal, entregue a si próprio, foi o primeiro ato da Mesbla. Há, por certo, atenuantes: a presença de atores que não sabem falar, andar, ou projetar-se fisicamente. Isto não diminui, porém, a impressão de inépcia que se tem do resultado. Por outro lado, não compreendemos a indiferença de Celi, o diretor, no registro da personalidade de Margarida Rey, que deveria ser muito mais submissa à sua amada (embora isso fôsse marcado, inconscientemente), para que depois seu caráter sofresse o contraste de um certo autoritarismo no trato de outras pessoas. O autoritarismo está no palco da Mesbla, mas não a submissão. Quando alguém gosta de alguém, consciente ou inconscientemente, demonstra o fato. Haveria outras soluções, por certo, para estabelecer essa relação das personagens, mas Celi nada fêz.

HÁ, TAMBÉM, a questão de ritmo O diretor procurou uma certa monotonia de vida cotidiana em colégio de meninas, mas seus atores são apenas monótonos dentro da monotonia. Não têm os recursos técnicos para registrar meios e subtons. Quando são obrigados a fazer isso, comportam-se de maneira resolutamente impassível. A personalidade da menina má, por outro lado, está marcada de maneira absurda. A intérprete se manifesta de forma tão intensa, que até sua crédula avó não hesitaria em enviá-la para o hospício, à primeira demonstração de "temperamento".

Com o correr da peça, o espetáculo engrena, principalmente no terceiro ato, pois as incoerências do segundo, incoerências de texto, são difíceis de engolir. E Margarida Rey, na cena da confissão do lesbianismo, consegue uma delicadeza de expressão, uma angústia compreendida, que dá a Hellman o que é de Hellman. E o diretor registra, aqui, a submissão que nem sequer sugeriu no primeiro ato. Marcou Margarida ajoelhada, encolhida diante da outra mulher, e extraiu dela o tom profundamente sereno e suave de quem chegou a bom têrmo consigo própria, ainda que tenha de morrer para isso.

RÁDIO E TV — Nestor de Holanda

Notas de um Sábado

EDNA Savaget, môça de talento. Nem sempre as pessoas de talento ganham lugar de pouso no rádio comercial, salvo quando uma emissora não ouve a preferência de alguns anunciantes. Já foi convidado para escrever novela, sob o título de "Ventura Cruel", porque a espôsa de um vendedor de calçados, em época de remarcação de preços, bolou o nome e gostou.

Por essas e outras nunca os ouvintes de rádio encontraram Edna Savaget pelas emissoras de grandes proporções, sujeitas aos vendedores de calçados, em épocas de remarcação de preços. No entanto ouviram seu nome na Rádio Ministério da Educação e o podem localizar na Educadora, emissora pequena porém bem intencionada. Hoje, por exemplo, é dia de seu "Suplemento feminino" às 13,05, com Hugo Rudolf e Maravilha Rodrigues.

QUEM não tem Maracanã caça com o Hipódromo da Gávea. Já é conhecido dos televizinhos êsse provérbio. A TV-13 o iniciou, com Wilson Nascimento a entrevistar môças bonitas, em lugar do Luís Mendes a falar de craques feios. E a TV-6 vai praticá-lo hoje.

Como não poderá transmitir do Maracanã, e como a imagem do Paratimbu chega ao Rio mais riscada e confusa do que conta de garção o Canal da Urca, mandará Sérgio Paiva para o Jockey Club, às 15 horas, onde êle fará sua fezinha.

PORTUGAL está mandando para o mundo, diàriamente, telegramas sôbre as novidades de sua televisão. Há poucos dias a ANI entregou-me o seguinte: "Um ovo monumental teve a honra de ser filmado pela TV Portuguêsa e projetado nos cinemas de todo o país, recentemente. Esse ovo, que ocupou o recorde no gênero, estabelecido por uma galinha polaca, foi agora destronado. Em Massejana, uma galinha pôs um ovo que mede 95 milímetros de comprimento, 62 de diâmetro e pesa 210 gramas".

CARTAS de leitores, endereçadas a esta redação, já escolheram o nome definitivo do programa que meu bom e veterano amigo Brício de Abreu, testemunha ocular da história, está realizando na TV-6, às segundas-feiras, às 12,50. Como se sabe o "colunista fonográfico" Briabre deu o título de "Clube do disco" ao seu programa. Mas êsse nome já pertencia a uma outra audição do gênero, realizada pelo locutor Reinaldo Dias Leme. Diante disso, esta coluna realizou plebiscito para escolher nova denominação para a atração "segunda-feirina" do amigo Briabre.

E venceu, por pontos, o título "Briabre no país da música".

DIZEM que Alcino Diniz forçou as barras, e Moisés Weltman foi obrigado a deixar de escrever o "Jovem Dr. Cyl Farney", programa que a TV-6 transmite às quartas-feiras, às 20,40, exatamente na hora em que acabo de jantar, e, com o estômago cheio, não concentro a vista no "vídeo", porque isso perturba a digestão. Já tentei reagir, mas fui forçado a tomar sal de frutas, depois do programa...

Mas, voltando ao boi quente, dizem que Alcino "extraiu" Moisés. Acontece, todavia, que "o castigo vem a cavalo" foi peça que Jaci Campos, o "Orson Welles dos Pobres", apresentou ontem, no "Câmara um", se é que o noticiário da TV-Tupi não estava errado.

E, agora, o programa "O Jovem Dr. Cyl Farney" vai parar, devendo despedir-se a 2 de abril, para que seu lugar seja ocupado pelo jovem cantor Agnaldo Rayol, um nome de produto farmacêutico, e, por conseguinte, muito bom para ser anunciado na televisão.

Itinerário

ELOI DUTRA, às 22 hs., ao microfone da Mayrink Veiga, com a "Mesa Redonda" ● Milton Calazans reorganiza o Departamento Musical da TV-6 ● No Teatro de Comédia, às 22,15, na TV-Tupi, "Beija-me e verás", de F. Hugh Herbert, em tradução de R. Magalhães Jr. ● Quarteto Rádio Ministério da Educação, às 20,30, na PRA-2 ● A Rádio Clube de Moçambique comemorou dia 19, seus 25 anos de funcionamento. ● "Suaves melodias", às 12,35, na Rádio Jornal do Brasil, com gravações pela Orquestra de David Rose.

HOJE, NA TELEVISÃO

CANAL 6: — 11,50 Abertura; 12,00 Aula de inglês; 12,30: Passaporte à fama; 13,00: Esporte TV; 13,10: Tele-vespertino; 13,30: — A' procura Cinderela; 14,10: Golfinho; 14,25: Bar de Melodias; 15,00: Tarde esportiva; 17,30: A reabilitação em fogo; 18,00: Museu de Arte (filme); 18,30: Impôsto de renda; 19,15: Ritmos; 19,35: Placar esportivo; 20,00: Reporter Esso; 20,45: Em tempo de música; 21,05: Al Neto comentando; 21,25: Festival de vozes; 21,55: Exame de consciência; 22,15 Teatro de comédias.

CANAL 13: — 14,00: Tarde esportiva; 17,40: Eudes do Amaral comenta; 18,05: Cine TV-13; 19,20: TV-discos; 19,45: Informativo; 19,55: Encontro; 20,15: Cartazes Luminosos; 20,35: Aí vem dona Isaura; 21,10: Esportivo; 21,45: Grande Consello de Barbados; 22,00 TV-Catch; 23,00: Cinema.

ESPECIALIZADA EM CONSÊRTO E REVISÃO DE

BOMBAS DE INJEÇÃO

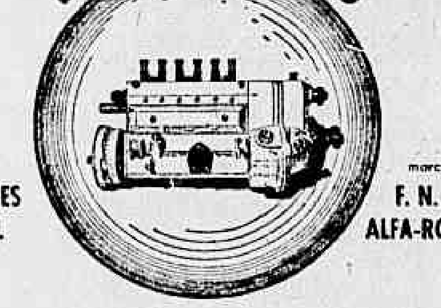

para MOTORES DIESEL — marcas F.N.M. ALFA-ROMEO

Serviço rápido econômico e garantido. Executado por técnicos especializados.

A VELOZ S/A.

RIO DE JANEIRO Avenida Suburbana, 79 • Tel: 34-2154 Geral

Seção de vendas Tel. 48-8887

ASTROLOGIA — Prof. Mirakoff

Pode Viajar

Hoje, 22 — Bom para pedir favores. As horas da tarde serão boas para iniciar viagem e para tratar de negócios imobiliários.

ACONTECERÁ HOJE AO LEITOR

As possibilidades felizes ou não, de hoje serão transcritas abaixo com horas e números razoáveis para os leitores nascidos em quaisquer dia, mês e ano dos seguintes períodos:

PARA OS NASCIDOS ENTRE 22 DE DEZEMBRO E 20 DE JANEIRO

Dia impróprio para os cobradores e para resoluções de negócios pendentes 4, 12 e 15; 16, 49 e 69 (horas e números).

ENTRE 21 DE JANEIRO E 18 DE FEVEREIRO

Dores de cabeça, resfriados e confusão psíquica. A tarde e a noite serão auspiciosas; 2, 21 e 22; 33, 64 e 72 (horas e números).

ENTRE 19 DE FEVEREIRO E 20 DE MARÇO

Encontros felizes, alegria e probabilidades de lucros inesperados. A noite será agradável, com novas relações de amizade. 7, 9 e 22; 16, 18 e 30 (horas e números).

ENTRE 21 DE MARÇO E 20 DE ABRIL

Saúde abalada, inquietude e aborrecimentos. 4, 5 e 6; 40, 56 e 60 (horas e números).

ENTRE 21 DE ABRIL E 20 DE MAIO

Êxitos sociais e conquistas amorosas. 22, 23 e 24; 31, 32 e 33 (horas e números).

ENTRE 21 DE MAIO E 21 DE JUNHO

Movimento de simpatia dos seus semelhantes e conquistas promissoras. 2, 9 e 11; 20, 31 e 92 (horas e números).

ENTRE 22 DE JUNHO E 22 DE JULHO

Favorabilidades, lucros comerciais e novas emprêsas. 19, 20 e 21; 27, 47 e 57 (horas e números).

ENTRE 23 DE JULHO E 23 DE AGOSTO

Grandes possibilidades, resoluções de negócios lucrativos e apoio de amigos poderosos. 13, 14 e 16; 21, 41 e 61 (horas e números).

ENTRE 24 DE AGOSTO E 22 DE SETEMBRO

Negócios paralisados. Satisfação pela manhã, com notícias promissoras. 10, 11 e 12; 33, 99 e 98 (horas e números).

ENTRE 23 DE SETEMBRO E 21 DE OUTUBRO

Inquietude e atitudes precipitadas. Concentre-se antes de agir. 15, 17 e 18; 51, 71 e 73 (horas e números).

ENTRE 22 DE OUTUBRO E 22 DE NOVEMBRO

Procure evitar discussões desnecessárias, comprima as suas despesas para enfrentar com firmeza e satisfação as necessidades imediatas. Assim poderá com satisfação e alegria resolver todos os problemas de ordem financeira. 10, 11 e 17; 47, 56 e 74 (horas e números).

ENTRE 23 DE NOVEMBRO E 21 DE DEZEMBRO

Resolva os seus problemas de hoje, com bom humor e generosamente. Sagitário facultará na sua mente intuitiva, o destemor, podendo assim ter grandes alegrias e surprêsas agradáveis. 2, 9 e 16, 17, 29 e 83 (horas e números).

REGISTRO

ANIVERSÁRIOS

FAZEM ANOS HOJE:

SENHORES:

Dep. Tenório Cavalcanti, dr. Azevedo Lima; Alfredo Cruz; Antonio da Veiga Faria Drumont Neto; Plácido Teixeira de Melo Morais; Antonio de Paula Chaves; dr. Edgard Leite Ribeiro; Eládio Gonçalves da Silva; Geraldo Pedrosa Caldas; Edgar Lobão; Milton Mesquita Alarcon; Miguel Inglês; Fernando A. Reis; Aloísio Devoto; Nestor Nascimento; Armando Gouvêa; Daniel César Costa; Gustavo Rêgo; Odilon Oliveira; Ivaldo Furiati; Clóvis Catarino Ferreira; Alfredo Cruz; Pedro Ré; Mauri Gurgel Valente e Germano Boettcher.

SENHORAS:

Viúva Santinha Lessa, Odete Preister; Nanci Bentes Ferreira de Macedo; Alda Cancilini; Belkiss Dora Sparano; Diana Soares Brandão; Heloísa Silva Raposo Lopes; Diva de Lima Figueiredo Faria.

NASCIMENTOS

SUELY — filha do casal Aloísio Veiga-Sonia Ramos Veiga.

— DANIEL — filho do casal Daniel Brandão-Nicia Lemos Brandão.

CASAMENTOS

Hoje, às 17 horas, na Igreja de Santa Rita, da srta. Hortence Blondet Alves, filha do sr. e sra. Eduardo Xavier Alves, com o sr. Edmond Aziz Baruqui. Serão padrinhos da noiva, os seus pais e do noivo, o sr. Ronaldo Gumarães Fernandes e a viúva Francisco Sousa.

— Realizar-se-á hoje, às 18 horas, na matriz de N. S. da Glória, o enlace matrimonial da srta. Maria Teresa da Silva, filha do casal João Luís da Silva, com o sr. Antonio de Almeida, filho da viúva Rosa Morais de Almeida.

CURSOS

Estão abertas as restantes matrículas para os cursos de decoração de flores e vitrines da Escola de Arte e Decoração do Rio de Janeiro, que sob a direção da professôra Ieda Fontes, funciona na Rua Siqueira Campos 18-A — Copacabana. Maiores informes poderão ser obtidos pelo telefone 25-9267.

POSSES

Na próxima 2a.-feira, dia 24, às 21 horas, será empossada a nova Diretoria da SALB, no auditório da Associação Brasileira de Imprensa, à Rua Araujo de Pôrto Alegre. Presidente: dr. Jim Barbosa (Grande Benemérito), reeleito; Vice: dr. Inácio Guimarães (reeleito); Secretário Geral: jornalista Mário do Amaral; 1.º Secretário: jornalista Mario Acioli; 2.º Secretário: dr. Henrique Magalhães; 1.º Tesoureiro: Barítono José Ben Simon; 2.º Tesoureiro: jornalista Jorge Martins; Diretor Social: soprano Lia Salgado. Cantarão na solenidade, entre outros, os artistas Lia Salgado, Agnes Aires, Maria Sá Earp, Antéia Cláudia, Alfredo Colósimo, Paulo Fortes e Lourival Braga.

FESTA

AMERICA F. C. — Nos salões do América F. C. será realizado, hoje, o baile para apresentação das candidatas do clube rubro, ao concurso de Miss Elegante Bangu. A escolha da representante do América, nesse desfile de modas será feita pela equipe de Ribeiro Martins, após a exibição de tôdas as candidatas, com os mais modernos padrões de tecidos.

PASSATEMPO — R. Portella

HORIZONTAIS

1 – Mulher idosa.
5 – Oferece.
6 – Mãe-dágua.
8 – Sete mais um.
10 – Atmosfera.
11 – Viagem, jornada.
12 – Ovário dos peixes.
13 – Compaixão.
14 – Combóio de via-férrea.
15 – Antiga moeda de cobre dos romanos.
17 – Estuda.
18 – Que vive no ar (fem.).

VERTICAIS

1 – Presunçosa.
2 – Atilho, feixe.
3 – Exista.
4 – Peça de charrua em que se apoia a mão de quem a dirige.
5 – Louca, demente.
7 – Fio de metal flexível.
9 – Forma popular de ESTA.
12 – Sufixo: "profissão".
14 – Possuir.
16 – Igreja episcopal.

RESPOSTA DO N.º ANTERIOR

HOR.: lava - maçada - li - oliva - une - Eden - tira - Orã - ameno - só - atavio - olor. VERT.: lá - aço - vale - adido - anônima - averso - luta - anão - ereto - anal - ôvo - ir.

INAUGURAÇÃO DA FÁBRICA DA MERCK SHARP & DOHME

O Cônsul Geral do Brasil em Nova Iorque, ministro Jaime Sloan Chermont e sua espôsa, Zaida, são vistos à sua chegada hoje, no aeroporto do Galeão. Êles deverão permanecer no Brasil por algumas semanas. Durante sua estada, o ministro Chermont deverá assistir à inauguração da Fábrica da Merck Sharp & Dohme em Sousas, Campinas, Estado de São Paulo, no dia 27 de março. Vemos na fotografia, da esquerda para à direita: sr. Leon Ruysschaert, Presidente da Merck Srarp & Dohme S. A., sua excelência dr. Mauricio Nabuco, antigo Embaixador nos Estados Unidos, ministro Chermont; sra. Chermont; e sr. Joseph A. Jones, Presidente do American News Service. A encantadora menina é Cristina Chagas, sobrinha do ministro Chermont e filha do professor Carlos Chagas, Chefe do Instituto Brasileiro de Bio-Física (Paxpress)

Tabela . . .

(Conclusão da pág. 9)

Bangu; Botafogo x C. Rio; Olaria x Madureira; S. Cristovão x Portuguêsa; América x Bonsucesso.

10.ª RODADA

Bangu x América; Botafogo x Madureira; Vasco x Olaria; Flamengo x S. Cristovão; Fluminense x Portuguêsa; Bonsucesso x C. Rio.

11.ª RODADA

Botafogo x Vasco; Fluminense x Flamengo; Olaria x S. Cristovão; América x Portuguêsa; Bangu x C. Rio; Madureira x Bonsucesso.

Pedem auxílio...

(Conclusão da 4.ª pagina)

Santa Catarina, instituição quase secular.

— O SR. AURÉLIO VIANA levanta questão de ordem, indeferida pela Mesa, na qual reivindicava o direito de solicitar verificação independentemente do apoiamento de 20 deputados.

— O mesmo deputado inscreve-se para comentar a decisão da Mesa, no expediente da sessão de hoje.

— Encerramento: 18 horas.

CAMISAS CAPIXABA

A ETIQUÊTA DA CAMISA PERFEITA

PRAÇA MUNICIPAL, 350 — COLATINA - E. Santo

PROF. RENATO SOUZA LOPES
Clinica Medica — Especialista
Aparelho digestivo
Mexico 98 tel. 22-1227 às 16,30 hs

ASTENIA SEXUAL

Voronof revolucionou a medicina demonstrando a possibilidade da restauração das energias perdidas e do vigor sexual. Chamamos, pois, a atenção da classe médica para a fórmula do TONOKLEN (comprimidos) destinada à restauração das funções genitais. Nas drogarias ou pelo reembôlso. Caixa Postal, 4 — Tijuca — Rio. — Tel.: 48-3087 — Peçam literatura grátis

VOCE SENDO SOCIO DA
Sociedade União Internacional Protetora dos Animais
(S U I P A)
ESTA' PROTEGENDO OS ANIMAIS ABANDONADOS
Reconhecida Oficialmente de Utilidade Pública
AVENIDA SUBURBANA, 1779 — RUA SAO JOSE', 90 — 8/710

INSTITUTO DE PREVIDÊNCIA E ASSISTÊNCIA DOS SERVIDORES DO ESTADO

BOMBEIROS E ELETRICISTAS

O Instituto de Previdência e Assistência dos Servidores do Estado (IPASE) precisa de bombeiros e eletricistas de grande experiência para as suas obras em Brasília.

Os interessados, apresentando provas de capacidade e experiência, deverão apresentar-se à Assessoria Técnica para Brasília, sita à Rua Santa Luzia, n. 732, 8.º andar, sala 813 – condições a combinar.

NACIONAL:

Líder, TAMBÉM, nas principais cidades do Brasil

Êstes altos índices, obtidos nas grandes cidades de Minas Gerais, provam que a Rádio Nacional é a emissôra mais ouvida em todo o país:

JUIZ DE FORA
1.º lugar — NACIONAL 29%
2º. lugar — Sociedade (local) 25%

UBERABA
1.º lugar — NACIONAL 31%
2.º lugar — Sociedade Triângulo 29%

TEÓFILO OTÔNI
1.º lugar — NACIONAL 44%
2.º lugar — Teófilo Otoni 23%

BELO HORIZONTE
1.º lugar — Inconfidêcia (local) 25%
2.º lugar — NACIONAL 17%

ITAJUBÁ
1.º lugar — NACIONAL 44%
2.º lugar — Aparecida 13%

NACIONAL:
A PRIMEIRA EM AUDIÊNCIA

Recorreu Hildon...

(Conclusão da 3.ª página)

"Se fraudes ocorreram, é que tais funções (bailes em clubes) são esporádicas e dadas em dias incertos, e só uma fiscalização frequente, com veículos rodando tôda a noite, poderá oferecer os resultados desejados".

FALTA DE PROVAS

Apesar de todos os esforços do relatório da comissão de inquérito, aquela imputação bem como tôdas as outras, não puderam ser configuradas à base de elementos e de provas.

"Não há a mínima prova de que tenha o sr. Hildon Rocha agido com intuitos subalternos, em troca de qualquer vantagem pecuniária ou equivalente". Pelo contrário, afirma o advogado Leopoldo Braga, o chefe de Censura teve consagrada a sua probidade moral, pois o inquérito só revelou ódios e despeito de partes interessadas e policiais que não querem perder "o contrôle de serviço de tamanha importância social e cultural", ameaçados pelo projeto de transferência da Censura para o MEC, a que o sr. Hildon Rocha, na qualidade de escritor e jornalista, deu o seu apoio abertamente.

Inspeção de . . .

(Conclusão da pág 4)

n. 6514; tenentes Heinz Obrecht Deodato Fernandes de Carvalho sargentos Manoelito Vieira Uchôa Dario Nunes da Silva e Raimundo Valtemir Albuquerque.

SEM EFEITO

O Ministro da Aeronautica assinou portaria tornando insubsistente as que promoveram, às graduações de 2.º e 1.º sargento, o 3.º sargento Carlos de Albuquerque Craveiro.

AVISO AOS AVIADORES

A Diretoria de Rotas Aéreas informa: Fernando Noronha (FN) — Balisamento noturno inoperante. Paranaguá (PR) — Aeródromo praticável com cautela, em virtude de haver trator, em serviço, na pista. Rio de Janeiro (DF) — Area compreendida entre a Ilha do Meio e o Pontal de Sernambetiba, numa profundidade de 5 mil metros, a partir do litoral, interditada até a altitude de 9.500 metros, nos dias 25, 26, 27 e 28 de março, das 11 às 14 e das 17 às 20 horas. Aeroporto Santos Dumont — Farol rotativo inoperante. São Luís (MA) — Biruta restabelecida. Salvador (BA) — Pista 10/28 praticável com cautela, em virtude do mau estado do piso. Uberlândia (MG) — ZWUL, frequência de 5105 quilociclos, em transmissão e recepção, e Rádio Uberlândia, recepção na frequência de 5680 quilociclos, inoperantes. Lavras (MG) — Aeródromo praticável.

Produtos de Valor da
FLORA MEDICINAL

JURUPITAN
Combate as cólicas e as congestões do fígado, os cálculos hepáticos e a icterícia.

LUNGACIBA
Poderoso tônico amargo, ativa o órgão digestivo, combatendo as diarréias e o catarro intestinal estimulando apetite.

CHÁ MINEIRO
Indicado contra reumatismo gotoso e artritismo moléstias da pele, e, por ser muito diurético nas doenças dos rins.

Vendem-se em tôdas as drogarias e farmácias. Peçam grátis nosso catálogo científico.

J. Monteiro da Silva & Cia
RIO DE JANEIRO
195, Rua 7 de Setembro, 195
Telefone: 23-2726

BEARIMOS S/A — IMPORTADORA E EXPORTADORA

ASSEMBLÉIA GERAL ORDINÁRIA

EDITAL DE CONVOCAÇÃO

São convidados os Srs. Acionistas a se reunirem em Assembléia Geral Ordinária a realizar-se no dia 31 de março do corrente, às 10 horas da manhã em sua sede social à Avenida Rio Branco n.º 45 — loja, a fim de deliberarem sôbre Relatório da Diretoria, Balanço Geral, Conta de Lucros e Perdas e Parecer do Conselho Fiscal, relativos ao Exercício encerrado em 31 de dezembro de 1957; bem como eleger o novo Conselho Fiscal e seus Suplentes, Rio de Janeiro, 17 de março de 1958. Alberto Behar, Diretor-Presidente; Marcos Wasserman, Diretor-Gerente e José Francisco de Mendonça Júnior, Diretor-Comercial.

GRÁFICA VITÓRIA S. A.

ASSEMBLÉIA GERAL ORDINÁRIA

São convidados os senhores acionistas para a reunião de Assembléia Geral Ordinária, que se realizará no dia 30 de abril de 1958, às 16 horas, na sede social, à Rua da Relação nº 31, a fim de deliberarem sôbre o Balanço e Contas da Diretoria e com o parecer do Conselho Fiscal, correspondente ao exercício de 1957, deliberando a respeito, e, bem assim, elegerem os membros do Conselho Fiscal, efetivos e suplentes, fixando-lhes a remuneração.

Ficam à disposição dos srs. acionistas os documentos a que se refere a lei.

Rio de Janeiro, 18 de março de 1958

ALBERTO BURLE DE FIGUEIREDO
Presidente

CARTAZ

TEATROS

TEATRO DE BOLSO — "Um Casal Entre Aspas" — às 21 horas — Vesperais aos domingos às 16 horas. Aos sábados sessões às 20 e 22 horas

CARLOS GOMES — "Moral em Concordata" — às 21 horas. Vesperais às quintas, sábados e domingos, às 16 horas.

COPACABANA — 57-1818 — "Ovos de Avestruz", às 21,30 hs. Vesperais quintas, sábados e domingos às 16 horas.

JARDEL — 27-8712 — Fechado

JOÃO CAETANO — Fechado

TABLADO — Fechado

LEME — 37-6412 — "Falta um Pedaço em meu Marido", às 21 horas. Vesperais às quintas, sábados e domingos, às 16 horas.

MESBLA — 22-7622 — "Calúnia" às 21 horas. Sábados às 20 e 22 horas. Vesperais; quintas e domingos, às 16 horas.

MUNICIPAL — 42-3103

RECREIO — 22-8164 — "Bom Mesmo é Mulher" às 20 e 22,15 horas.

REPUBLICA — Fechado

DULCINA — "O Santo e a Porca", às 21 horas. Vesperais às quintas e domingos às 16 horas.

MAISON DE FRANCE — "Treze à Mesa" às 21 horas. Vesperais, quintas e domingos, às 16 horas.

SERRADOR — "Timbira" às 21 hs. Vesperais, quintas e domingos, às 16 horas.

S. JORGE — "Perdoa-me por me Traíres" às 21 horas. Vesperais; às quintas e domingos, às 16 horas.

ZAQUIA JORGE — "J. K. vai lá", às 21 horas. Vesperais; quintas e domingos, às 16 horas.

CINEMAS

Os lançamentos

FOGO NO CORAÇÃO (Man of fire) — Dirigido por Ronal Mac Dougall, com Bing Crosby, Inger Stevens, Mary Fickett, E. G. Marshall, Malcolm Brodrick. Drama. METRO PASSEIO (a partir de meio-dia), METRO TIJUCA, METRO COPACABANA, PAX e PRESIDENTE, horário normal, PALACIO HIGIENOPOLIS horário 15 — 17 — 19 e 21 horas.

UMA CERTA LUCRECIA — Brasileiro por Fernando de Barros, com Dercy Gonçalves, Odete Lara, Ana Maria Nabuco, Aurelio Teixeira, José Parisi, Luciano Grégory, Eugênio Kusnet Valter Stuart Comédia. PALACIO (a partir de meio-dia), ROXY, PIRAJA', MADRI, IMPERATOR, BOTAFOGO, POLITEAMA, IDEAL, FLORIANO, TIJUCA, MONTE CASTELO, MADUREIRA, BONSUCESSO, RAMOS, ABOLIÇÃO, LEOPOLDINA, ODEON (Niterói), PAZ (Caxias) e CAPITOLIO (Petrópolis). — Horário 2 — 3,40 — 5,20 — 7 — 8,40 e 10,20.

A MARE' DO DESTINO (Flood tide) — Cinemascope — Dirigido por Abner Biberman, com George Nader, Cornell Borchers, Michel Ray. Drama. REX, RIAN, S. LUIZ, ALASKA, LEBLON, CARIOCA, COLISEU, e SANTA ALICE. Horário 2 — 3,40 — 5,20 — 7 — 8,40 e 10,20 horas. Impróprio até 10 anos.

COM A MÃO NA MASSA — Brasileiro — Dirigido por Luís de Barros, com Silva Filho, Iris Delmar, Consuelo Leandro, Renée Mara, Odilon Azevedo, Manoel Vieira, Altivo Diniz, Pedro Dias; números musicais por Valdir Calmon e seu conjunto, Agostinho dos Santos, Elizete Cardoso, Trio de Ouro, Jorge Veiga, Raul de Barros e sua orquestra, Gilda de Barros. Comédia. AZTECA, VITORIA, MIRAMAR, ART-PALACIO, ROYAL ESKYE (Tijuca), NACIONAL, RIO BRANCO, S. PEDRO, ESKYE (Méier), REGENCIA, ENGENHO DE DENTRO, ROULIEN, PARAISO e MELO. Horário normal.

PERIGOS NAS SOMBRAS (I'll meet you by moonlight) — Inglês — Vistavision — Dirigido por Michael Powell e Emeric Pressburger, com Dirk Bogarde, Marius Goring, David Oxley. Drama de guerra. ODEON, COPACABANA, AMERICA, BELMAR e JARDIM (I. Governador). Horário normal. Impróprio até 10 anos.

AUDAZES DO CIRCO (Cirkus-Slavia) — Tchecoeslovaco — Agfacolor — Dirigido por Oldrick Lipsky, com Jaroslav Marvan, Rudolf Deyl Junior, Irena Kacirková, Rhrusinsky. Drama. IMPERIO, IPANEMA e STA. CECILIA. Horário 2 — 3,40 — 5,20 — 7 — 8,40 e 10,20 horas. Impróprio até 10 anos.

AS VIRGENS DE SALEM (Les sorcières de Salem) — Francês — Dirigida por Raymond Rouleau, com Simone Signoret, Yves Montand, Mylene Demongeot. Drama. PATHE', e PARA TODOS, horário 1 — 3,10 — 5,20 — 7,30 e 9,40. S. JOSE', horário normal. CARUSO COPACABANA e MAUA'. Horários especiais. Impróprio até 18 anos.

TARDE D ETOUROS (tarde de toros) — Espanhol — Dirigido por Ladislao Vajda, com Marisa Prado, Maruja Asquerino, Domingo Ortega, Antônio Bienvenida, Enrique Vera. — Drama. PLAZA (a partir de 10 horas), OLINDA, MASCOTE, COLONIAL, ASTORIA e PRIMOR. Horário 2 — 3,40 — 5,20 — 7 — 8,40 e 10,20 horas. Impróprio até 14 anos.

ESCAPANDO DO INFERNO (The golditz story) — Dirigido por Guy Hamilton, com John Mills, Eric Portman. RIVOLI, MELO, PENHA, PARAISO, SANTA CECILIA, GUANABARA, S. PAULO e AVENIDA. Horários especiais. Proibido até 10 anos.

Solicitamos aos srs. exibidores a gentileza de atualizarem as programações e mudanças de filmes escrevendo ou telefonando para Waldir Camargo — DC — Av. Rio Branco 25 — Tel.: 23-4543 das 15 às 17 horas.

CENTRO

CINEAC TRIANON — 42-5024 —

CAPITOLIO — 42-6788 — "Seleções Atlântida"

CATUMBI — 22-3681 "Sessões Passatempo"

COLONIAL — 48-8512 — "Tarde de Touros".

ESTACIO DE SA' — "Escravo do Harém".

FLORIANO — "Uma Certa Lucrécia".

FLUMINENSE — "Ricardo III".

IDEAL — 22-1121 — "Uma Certa Lucrécia".

IMPERIO — 22-9348 — "Audazes do Circo".

MARROCOS — "Divino Pecado" e "Carga Proibida".

MEM DE SA' — "Bandidos do Rio Frio" e "Missão Suicida".

METRO-PASSEIO — 22-6141 — "Fogo no Coração".

OLIMPIA — 42-1298 — Em Obras

ODEON — "Perigo nas Sombras".

PALACIO — 22-0838 — "Uma Certa Lucrécia".

PATHE' — 22-8795 — "As Virgens de Salem".

PLAZA — 22-1097 — "Tarde de Touros".

PRESIDENTE — "Fogo no Coração".

PRIMOR — "Tarde de Touros".

POPULAR

REX — "A Maré do Destino".

RIVOLI — "Escapando do Inferno"

RIO BRANCO — 43-1639 — "Com a Mão na Massa".

S. JOSE' — "As Virgens de Salem"

VITORIA — 43-9070 — "Com a Mão na Massa".

ZONA SUL

ART-PALACIO — 57-2975 — "Com a Mão na Massa".

ALASKA — "A Maré do Destino"

ASTORIA — 47-0644 — "Tarde de Touros".

AZTECA — "Com a Mão na Massa"

BOTAFOGO — "Uma Certa Lucrécia"

CARUSO COPACABANA — 27-5150 "As Virgens de Salem".

COPACABANA — 57-5134 — "Perigos nas Sombras".

DANUBIO

FLORESTA — 26-6257 — "A Voragem de Uma Paixão"

GUANABARA — "Três Almas Danadas".

IPANEMA — "Audazes do Circo" e "Tortura do Medo".

LEBLON — 27-7805 — "A Maré do Destino".

METRO COPACABANA — "Fogo no Coração".

MIRAMAR — "Com a Mão na Massa".

NACIONAL — 26-6072 — "Com a Mão na Massa".

PAX — "Fogo no Coração".

PIRAJA' — "Uma Certa Lucrécia".

POLITEAMA — "Uma Certa Lucrécia".

ROXI — "Uma Certa Lucrécia".

RIAN — "A Maré do Destino".

ROYAL — "Com a Mão na Massa".

S. LUIZ — "A Maré do Destino".

ZONA NORTE

AVENIDA — 48-1667 — "Escapando do Inferno".

AMERICA — 48-4518 — "Perigos nas Sombras".

BANDEIRA — 28-7575

CARIOCA — 28-8178 — "A Maré do Destino".

ESKYE — 28-5543 — "Com a Mão na Massa".

MADRI — 48-1184 — "Uma Certa Lucrécia".

HADDOCK LOBO — "O Crime do Cabaré".

MARACANÃ — 49-1910 — "E Agora Brilha o Sol!".

MEIER — 29-0222 — "Lábios Selados".

METRO TIJUCA — "Fogo no Coração".

NATAL — "Bandidos do Rio Frio". e "Missão Suicida".

OLINDA — 42-1932 — "Tarde de Touros".

REAL — "Ambição de Covarde" e "A Cruz do meu Destino".

SANTA ALICE — "A Maré do Destino".

TIJUCA — "Uma Certa Lucrécia".

VILA ISABEL — 39-1315 — "Absolutamente Certo".

SUBURBIOS DA CENTRAL

ABOLIÇÃO — "Uma Certa Lucrécia".

ALFA — "Cangerê".

AGUA SANTA — "Rio Fantasia" e "Cavaleiro das Alturas".

BANDEIRANTES — 29-3262 — "Terras Escaldantes".

BELMAR — 49-1744 — "Perigo nas Sombras".

BENTO RIBEIRO — M. Hermes 881

CACHAMBI — "Galante e Sanguinário".

COLISEU — "A Maré do Destino".

ENGENHO DE DENTRO — 29-4130 "Com a Mão na Massa".

ESKYE — Meier — "Com a Mão na Massa".

GUARACI — (Rocha Miranda) — "Com a Mão na Massa".

IMPERATOR — "Uma Certa Lucrécia"

IRAJA' — "Os Sobreviventes".

MADUREIRA — 29-8733 — "Uma Certa Lucrécia".

MARABA' — "E' de Chuá".

MASCOTE — 24-0411 — "Tarde de Touros".

MONTE CASTELO — "Uma Certa Lucrécia".

NOVO HORIZONTE — "Teodora".

PADRE NOBREGA — "O Espadachim Negro" e "A Deusa da Lua".

PALACIO VITORIA — "Quinteto da Morte".

PARA TODOS — 29-5191 — "As Virgens de Salem".

PILAR — 29-6460 — "O Rei da Selva" e "Abott e Costello de Pernas Pro Ar".

REALENGO — Bangu 472

REGENCIA — "Com a Mão na Massa".

RIDAN — "Rio Fantasia".

ROULIEN — "Com a Mão na Massa".

S. JORGE — (Olinda)

VAZ LOBO — "Rebeca".

SUBÚRBIOS DA LEOPOLDINA

BRAZ DE PINA — 30-3884 — "Canastra de Contos Mexicanos" e "A Falsa Verdade".

BONSUCESSO — "Uma Certa Lucrécia".

CENTRAL — "Rastro de Corrupção" e "Francis na Marinha".

CARMOLI — "A Mestiça do Mississipe" e "Atacando de Tocaia".

LEOPOLDINA — 38-9993 — "Uma Certa Lucrécia". Solitários".

MAUA' — "As Virgens de Salem".

MELO — "Escapando do Inferno".

ORIENTE — "Espadas Implacáveis".

PALACIO HIGIENOPOLIS — "Fogo no Coração".

PENHA — 30-1121 — "Escapando do Inferno".

PARAISO — 30-1060 — "Escapando do Inferno".

RAMOS — 30-1094 — "Uma Certa Lucrécia".

ROSARIO — 30-1889 — "Uma Certa Lucrécia".

SANTA CECILIA — 30-1283 — "Escapando do Inferno".

SANTA HELENA — "Um Mundo Entre Cordas".

S. GERALDO — "Todos os Irmãos Eram Valentes" e "O Diamante".

S. PEDRO — "Com a Mão na Massa".

e Costello de Pernas pro ar" e "O Cadave Atômico".

ILHA DO GOVERNADOR

ITAMAR — Tel. 159 — "Absolutamente Certo".

GUARABU — "Hino de uma Consciência".

JARDIM — "Perigo nas Sombras".

NITEROI

ICARAI' — "As Noites de Montmartre".

CENTRAL — "A Raposa do Mar".

IMPERIAL — "Tem Boi na Linha".

ODEON — "Uma Certa Lucrécia".

S. BENTO — "Donatella".

VERA CRUZ — Tel. 22-964 — "O Bôca de Ouro".

SÃO GONÇALO

MUTUA' — "Africa de Fogo" e "Chama Imortal".

PETRÓPOLIS

ESPERANTO — "Alegria de Viver".

ART-PALACIO — "A Vergonha de ser Profana".

CAPITOLIO — "Uma Certa Lucrécia"

PETROPOLIS — "Lábios Selados".

D. PEDRO — "Galante e Sanguinário".

SANTA TERESA — "Na Arena do Circo".

JACAREPAGUA

BARONESA — "Tarzan e a Expedição Perdida".

BANGU

MOÇA BONITA — "Galante e Sanguinário".

MODERNO — "O Noivo da Girafa".

CAXIAS

CAXIAS — "Cárcere sem Grades".

PAZ — "Uma Certa Lucrécia".

POPULAR — "Trapézio".

TRÊS RIOS

REX — "A Sôlda do Diabo".

SÃO JOÃO DE MERITI

GLORIA — "As Aventuras de Haliibaba".

COVARRUBIAS DIFUNDE O TURFE CARIOCA

CÊRCA EXTERNA

Oscar Varêda

A história pode começar com uma notícia triste. Dau inflamação marota na mãozinha esquerda do bom PACTOLO e o jeito foi sair mesmo para o "forfait". Cabral dá uma sorte...

— Dou a montaria do MANO A MANO, mas vai ter que pilotar também no "Outono". Falou o "Parrudo" naquela pose característica. Rigoni contou até cinco, pensou no DELFIM e disse não. Castillo agradeceu comovido e ficou com o tordilho.

Alguns defeitos na iluminação deixaram a corrida noturna do dia 9 para uma data que ninguém até agora sabe. Uma pena...

Abração pernambucano para o bom Haroldo Barbosa pela data de ontem. Só faltou mesmo aquêle caruru amigo que está prometido.

Quero deixar o meu agradecimento ao Stud da potranca CUMPARSA pelo convite para um churrasco amigo hoje pela manhã. Lá estarei.

Chega notícia triste de São Paulo: DULCE e GARÇA, expoentes absolutos do turfe paulista, não estarão na Gávea para o G. G. "Outono".

Do Paraná o bom Rodolfo Bettega informa que KAKY conseguiu a tríplice-coroa local obtendo assim sua nona vitória na 12.ª apresentação. Eguinha boa.

Ainda do mesmo local chega elogio para o sr. Antônio Bolino que outro dia ganhou cinco em sete páreos e vai disparado na liderança das estatísticas.

Por fim a nota triste anunciando o falecimento de M. Vera, um veterano pilôto do turf paranaense. Resta apenas lançar um apêlo para que o Jockey Clube do Paraná ampare a família do redeador desaparecido.

Depois da vitória na quinta-feira última, o sr. Celmar Padilha resolveu: — Vou montar, mesmo, SAGU no páreo de amadores.

Notícia triste dependendo de confirmação: Roberto Martins, cansado de lutar contra o pêso, teria abandonado a profissão.

Chega do Rio Grande do Sul nosso bom Martins Silveira. Informa que vai reforçar breve o contingente do Gonçalino Feijó. Estão chegando cinco novos "garotos" que estão bem enturmados e poderão ajudar bastante o Pagé nas estatísticas. Por fim informou que BENGUARDA após boas exibições, inclusive u msegundo num clássico em Bagé, terminou para corridas. E o melhor: Está de casamento marcado com o QUASI para brevemente.

Por isso é que o turfe vive. O proprietário da égua NAZARE', entusiasmado com o segundo da égua para FAENZA comprou o disco da transmissão do páreo como se fôsse uma vitória.

Na quinta-feira mandei misturar SAGU, OVIEDO, CAMPI e FAENZA. E não é que deu certo? Hoje atendendo a pedidos, vamos embaralhar IMPATIENS, ILE DE FRANCE e CHAÇO, mas sempre lembrando que um dia é da caça e outro do pernambucano.

3 barbadas PARA VOCE

Aponta: ELBIO CAMINHA

A convite do DC, o treinador Elbio Caminha, apontou as seguintes "barbabas":

1.º Páreo n. 2 — GANGES
2.º Páreo n. 5 — LA TULIPE
3.º Páreo n. 4 — ORMAI

Impatiens novamente contra Ganges

Após derrotar com grande facilidade, além de outros, o competidor Ganges, Impatiens enfrentou o cavalo Desplante, pertendo para o cavalo Desplante no "photochart". Esta derrota só se deu em virtude do defensor do "stud" 20 de Janeiro haver "pulado" mal na partida. No páreo inicial da reunião de hoje, Impatiens deverá levar a melhor sôbre os seus rivais, sendo pule "baixa", mas quase certa.

Lembretes

1º Páreo:

IMPATIENS largou mal e só por isso perdeu outro dia.

GANGES é sério candidato à dupla.

MODERNO é um azar viável. Bem na dupla.

2.º Páreo:

CLAIR foi bastante prejudicada na saída. Mais aguerrido.

CLAN tem condições para vencer. Candidato.

LA TULIPE é irmã inteira de Fanfan. Há esperanças.

3.º Páreo:

EPICURE melhorou algo. Tem chance.

ORMAI não vinha confirmando. Bem apostado agora.

SORCIER está algo falado nos bastidores.

4.º Páreo:

NESKA foi mal corrida e bastante prejudicada no domingo. Parece "Barbada".

COCHENILLE volta após alguns meses de descanso. Pode vencer.

GUAIUNA continua "tinindo". E' um bom azar.

5.º Páreo:

CAPURRO gosta da distância e vai de aprendiz. Boa indicação.

PACTOLO pode se reabilitar. Bom azar.

OVIEDO está bem situado nesse percurso. Boa pule...

6.º Páreo:

WINETHOU volta preparado e na conta para uma surprêsa.

SILURIAN talvez corresponda nessa oportunidade.

BRACCHETTO é o melhor azar da competição. Pule grande...

7.º Páreo:

SICILIANA está sempre entre as primeiras. Bem indicada.

FITA AZUL é o melhor azar do páreo, principalmente na pista pesada...

BANZAI é outra possível "bomba"...

8.º Páreo:

CONTINENTAL trabalhou muito bem. Tem tudo para vencer.

CHAÇO é sério "inimigo", outra vez...

CHAMPOLLION reaparece bem movido...

HORÁRIO DE HOJE

A primeira prova da reunião desta tarde no Hipódromo Brasileiro, será corrida às 14 horas.

Os Concursos serão encerrados às 13,50 horas e os Bettings às 15,50 horas.

O Diário Carioca APONTA

Páreo		Duplas
1.º)	Impatiens — Ganges — Chananeco ..	12
2.º)	Cuba — Clair — La Tulipe	13
3.º)	Cidadão — Epicure — Master Taj	13
4.º)	Neska — Cochenille — Escopeta	12
5.º)	Capurro — Oviedo — Minochino	14
6.º)	Ile de France — Farolete — Silurian ..	14
7.º)	Siciliana — Pinheirana — Cloche d'Or	12
8.º)	Chaço — Continental — Champollion	12

My Eve aprontou (bem) visando o "Possolo"

Em pista de areia pesada foram realizados os apronlos dos parelheiros inscritos na corrida de amanhã, no Hipódromo da Gávea.

A potranca My Eve, pilotada pelo freio Jobel Tinoco, aprontou (antecipadamente) em boas condições, descendo os 800 metros em 53"2/5.

APRONTOS

Os exercícios anotados vêm a seguir:

1.º Páreo:
KONDA - J. Silva - 360 em 23".
TAPERA - O. Ulloa - 600 em 38"3/5.
KELIANA - A. G. Silva - 700 em 44"2/5.
VAC - J. Marchant - 600 em 37"3/5.
VAGA - J. Marchant - 600 em 39".

2.º Páreo:
EARL - A. Cardoso - 600 em 38".
PLATINO - J. Portilho - 360 em 22"1/5.
SEIVAL - D. Moreira - 360 em 22".
PARIETAL - A. G. Silva - 700 em 44" ontem.
LORD CARANÇA - J. Marchant - 600 em 38"2/5.

3.º Páreo:
MANO A MANO - E. Castilho - 600 em 36"2/5.
ACAJOU - F. Irigoyen - 600 em 39"3/5.
NANDO - J. Marchant - 800 em 53"1/5.
FUEGO DE MADRID - J. Portilho - 700 em 43" ontem.

4.º Páreo:
TAFF - J. Marchant - 800 em 50".
NUIT DE NOEL - D. Moreira - 800 em 54".
FASTENER - D. Rigoni - 600 em 38"2/5.
SWAMI - O. Ulloa - 600 em 37"2/5.

5.º Páreo:
BUCAREST - F. Irigoyen - 800 em 53"2/5.
MY EVE - J. Tinoco - 800 em 53"2/5 ontem.
EVICEMA - E. Furquim - 800 em 51"2/5.
TUNIS - O. Ulloa - 700 em 54".
TURQUESA - Lad - 600 em 38"2/5.

6.º Páreo:
VAIVEM - J. Marchant - 700 em 45"2/5.
RIOT - R. Urbina - 360 em 23".
ENTRERRIANO - E. Furquim - 600 em 44" ontem.
EMOK - O. Ullôa - 360 em 22".
CHIANTI - E. Castillo - 600 em 37".
ICHABO' - A. G Silva - 600 em 37".

7.º Páreo:
D'AMOUR - L. Diaz - 600 em 36"3/5.
KALMEA - E. Furquim - 600 em 39"2/5 ontem.
BREZZA - A. G. Silva - 600 em 37"4/5.
HELEN BLAIR - H. Vasconcelos - 500 em 30" reta oposta.

8.º Páreo:
DUCTIFUL - M. Henrique - 800 em 51"4/5.
MISTER BAGE' - G. Almeida - 800 em 54".
ETICHG - E. Furquim - 600 em 40"2/5.

La Tulipe estréia com bons trabalhos

Vai debutar hoje com chance de marcar a primeira vitória de sua campanha a potranca La Tulipe. Esta irmã própria de Fanfan tem deconstrado em várias oportunidades (exercícios), ser uma das que promete para o futuro.

A filha de Guaicuru tem para êste compromisso, um trabalho na distância de 1.000 metros na grama em 62" cravados, com algumas sobras, demonstrando estar em plena forma física.

BOM APRONTO

LA TULIPE largando da seta dos 360 metros com o bridão chileno Juan Marchant no dorso, levou aos relógios a marca de 23" exatas, com alguma facilidade. Seus responsáveis levam muita fé em sua corrida na tarde de hoje na Gávea. Porém, não será fácil a tarefa de La Tulipe, uma vez que enfrentará Clan, Cuba e Clair que já atuaram em carreiras. Clan perdeu para Cumparsa no ôlho mecânico, está bem e deverá figurar no final.

Cuba é tida em boa conta pelos seus responsáveis e está mais ligeira. Clair não correu mal, de todo na apresentação anterior. Daí o leitor pode ver que La Tulipe embora tenha bons trabalhos para este compromisso, terá que mostrar o que sabe para ganhar a prova.

Juan Marchant. — O pilôto de La Tulipe

CORRIDA DE QUINTA-FEIRA

1.º Páreo — Às 14 horas — 1.400 metros — Cr$ 65.000,00.

		Quilos
1—1 LIVIA	6	58
2 EVIDENCIA	3	54
2—3 ORA ESSA	9	56
4 LORANGA	7	54
3—5 ONAYA	8	56
6 GAPISTA	9	56
4—7 ANCHITA	2	58
8 M. LA MARQUISE	5	56
9 VOVO' ANNA	4	54

2.º Páreo — Às 14,30 horas — 1.200 metros — Cr$ 60.000,00.

		Quilos
1—1 FUZILADOR	3	52
2 SUNLIKE	4	52
2—3 ILILI	2	52
4 JARAZAL	5	52
3—5 HISTORICO	1	56
6 ODRACO	7	56
4—7 NURUPITO	8	56
8 ALYSMO	6	56

3.º Páreo — Às 15 horas — 2.200 metros — Cr$ 66.000,00.

		Quilos
1—1 CRISBAM	8	51
EL VALIENTE	7	52
2—3 QUEFIR	2	52
4 LAKME'	4	50
3—5 GRIEG	3	60
6 PEKIM	1	52
4—7 CAPURRO	5	52
8 MINOCHINO	6	52

4.º Páreo — Às 15,30 horas — 1.200 metros — Cr$ 50.000,00.

		Quilos
1—1 ORCHITA	2	58
2 LA MELI	5	56
2—3 PICUHY	10	52
4 MA POMME	4	54
5 MANDENITO	2	52
3—6 CAPIBERIBE	6	60
7 ASIA	11	54
8 GOAL!	7	60
4—9 LABIOSA	8	58
10 NAUTICO	9	56
11 ORANGO	1	52

5.º Páreo — Às 16 horas — 1.500 metros — Cr$ 55.000,00.

		Quilos
1—1 SAUDADES	5	56
" FAMINE	8	52

(Conclui na 11ª página)

CONCURSO ACUMULADO
CR$ 134.213,00

Está acumulado para a reunião de amanhã, domingo, dia 23, o Concurso de 7 (sete) pontos, na importância de ... Cr$ 134.213,00.

Fala emocionado e saudoso do Rio

Os resultados das principais carreiras realizadas na Gávea (com fotos das chegadas), várias notícias de interêsse e fotografias panorâmicas do Hipódromo Brasileiro — enviadas periòdicamente pela reportagem do DC — vêm sendo publicadas nos principais órgãos da imprensa santiaguina.

Todo aquêle trabalho de divulgação (gratuita) das nossas coisas se deve ao preparador César Covarrubias, que é uma espécie de "agente de propaganda" (voluntário) do turfe carioca, na Capital andina. Seus amigos da crônica chilena abrem as colunas de seus jornais para publicar o que lhes é pedido por "Don" César.

CAVALOS PARA O BRASIL

Distribuímos entre sócios, profissionais e diretores do 'Clube Hípico de Santiago', várias publicações (calendário clássico do J.C.B., boletins da C.C. e etc.) do Jockey Club Brasileiro - sem que fôsse encargo do J.C.B. ou de qualquer outra entidade - e, no meio do grupo, o sr. Covarrubias passou a responder e explicar tudo o que lhe perguntavam sôbre o turfe no Brasil. Seus comentários eram os mais simpáticos possíveis a ponto de a sua animação chegar a contaminar os presentes. A certa altura, disse aos seus amigos: 'Êste ano nós temos que mandar uns dois cavalinhos pelo menos, para concorrer às provas da 'Temporada Internacional'.

MELHOR SISTEMA

Entre alguns dirigentes do 'Clube Hípico', o sr. Cesar Covarrubias teceu comentários elogiosos ao sistema de inscrições nas provas clássicas da Gávea. Declarou aos diretores: 'o sistema usado entre nós, chega a ser bárbaro'. E' que no Chile as inscrições clássicas são feitas com um ano de antecedência, ao passo que na Gávea o calendário é dividido em dois períodos. Todavia, um dos diretores explicou que o 'Clube Hípico' não podia abrir mão dêsse processo pois o dinheiro que se ganhava com as inscrições perdidas quase que dava para cobrir totalmente as despesas com os prêmios clássicos, já que as leis sociais do país não permitem que os jóqueis clubes acumulem fortunas.

TRÊS PROMESSAS

Vários 'turfmen' chilenos têm esperanças de poderem trazer ao Brasil, antes do mês de agôsto, alguns parelheiros que tenham condições de atuar com êxito na 'Temporada Internacional'. Gleeful, Copihual e Babu possivelmente virão ao Brasil, sendo que êste último talvez seja inscrito para o bem dotado 'Derby Sul Americano', a ser promovido pelo Jockey Club de S. Paulo.

"Don" Cesar Covarrubias, "já" número um do Brasil. Suas palavras sôbre o nosso país (e sôbre o Vasco) são sempre de saudades...

Rondó dos Cavalões

Três notinhas marotas

... Mais uma interrupção na "Mentalidade dos Cavalinhos", e vamos pra mentalidade dos cavalões.

Notinha 1 — Segundo os jornais noticiaram, o Paulo Zezé Leoni Burlamaqui de Melo foi substituído (em boa hora), na direção da Escola de Aprendizes, pelo seu colega Carlos Velasco Portinho. Não sei o que entenderá êste, do riscado, mas esperamos que saiba pensar com mais clareza do que o seu antecessor. E que pensando com mais clareza e mais inteligência, descubra, logo, a importância da equitação numa escola de jóqueis-aprendizes (coisa que o Zezé Leoni nunca conseguiu perceber) e providencie, com urgência, o professor.

* * *

Notinha 2 — O meu querido tenente Ademar Fonseca é pirracento, e duro de roer (Pior que eu). Olhe que êle teimou com todo o Conselho Técnico, e deixou-o desmoralizado, pois o dito Conselho não fêz valer o seu direito, no caso da borboleta. E o tenente não saiu, e a borboleta, até hoje, não voltou pro seu lugar!

Só mesmo neste Jóquei Clube a gente vê disso!

* * *

Notinha 3 — Um jornal noticiou que o Mariozinho passou a presidência pro Chico-Vice, a fim de cuidar da sua saúde que, infelizmente, não anda muito boa.

O Mariozinho, coitado, nestes anos de presidente, já fêz muito pelo Jóquei Clube (até a construção da sede nababesca êle conseguiu iniciar o que é que vocês querem mais!) Êle já deve estar cansado de trabalhar, e precisando de descanso. Temos que ver, também, que êle não é criança mais (85 aninhos, segundo me informaram). Creio, portanto, que estava na hora dêle ficar como presidente honorário e deixar que o vice-Chico o substituísse nesses 2 longos anos, que ainda faltam, pra terminar o mandato desta diretoria tão eficiente e formidável!

Aproveite um pouco a vida, dr. Mário. Vá passear, viajar, se destrair. Deixe o Jóquei Clube que se arranje. Não vale a pena tanto sacrifício por êle. O senhor não se convenceu disso? Não vê que os seus companheiros de diretoria pouco estão ligando? (exceção do Carijó, na tesouraria. Esse, é o único que trabalha, no duro!) O Jorge Marcondes não me disse, claramente, que tem seus interêsses particulares a cuidar e não pode perder tempo para cuidar dos interêsses do Jóquei Clube? E os outros não dizem, mas pensam, e agem igual. E' verdade que deviam ter visto isso, ANTES de aceitar a inclusão dos seus nomes na chapa, não é? Mas a história é que a IMPORTANCIA de ser diretor do Jóquei Clube faz cócegas...

Como vê, dr. Mário, o senhor está se sacrificando sozinho. E já sacrificou bastante. Não deixe, agora, que o sacrifício atinja a sua saúde, a sua vida. Não paga a pena. Passe o bastão, e vá se divertir um pouco, viajar, passear. E' um conselho de amigo, pode crer. E não fique zangadinho, viu?

Se esta notinha cair sob seus olhos juro que o senhor depois de lê-la, dirá com seus botões: "Ah! é? Tá querendo que eu saia? Pois agora mesmo é que eu não saio, pronto!".

INAH DE MORAES

Nossos informes para hoje

1.º Páreo — 1.400 metros — Cr$ 65.000,00 — Cr$ 19.500,00 e Cr$ 13.000,00 — às 14,00 hs. — Record: Queijido, 83"1/5

Animais — Jóqueis — Pês		Possibilidades	Treinadores	Performances	Tempo	Dist.	Pista
1—1 Impatiens, M. Henrique	4 60	Candidato do retrospecto. Gostamos	M. Salles	2º de Desplante — Tino	72"1/5	1200	GL
2—2 Ganges, J. Portilho	5 54	Chance de primeira. Há fé	E. Pereira Filho	2º de Impatiens — Burundum	83"3/5	1300	AP
3 Jerônimo, A. G. Silva	1 52	Não gostamos. Pouco pretenderá	A. P. Silva	8º de Jaguaribe — Chananeco	102"4/5	1600	AP
3—4 Chananeco, H. Lima	6 52	Dos prováveis ao final. Melhorou	L. Ferreira	3º de Ulysses — Tio Carlos	100"2/5	1600	AL
5 Montanero, G. Queiroz	2 52	Não cremos em vitória	A. Feijó	4º de Impatiens — Ganges	83"3/5	1300	AP
4—6 Meio Mundo, L. Diaz	3 56	Vai bem montado. E' candidato		5º de Ulysses — Tio Carlos	100"2/5	1600	AL
7 Moderno, G. Almeida	7 56	Pode aparecer colocado. E só	J. S. Silva	4º de Ulysses — Tio Carlos	100"2/5	1600	AL

Nossa indicação — IMPAT'ENS — Adversário — GANGES — Bom azar — CHANANECO

2.º Páreo — 1.000 metros — Cr$ 80.000,00 — Cr$ 24.000,00 e Cr$ 16.000,00 — às 14,30 hs. — Record: R. Game, 56"4/5

Animais — Jóqueis — Pês		Possibilidades	Treinadores	Performances	Tempo	Dist.	Pista
1—1 Clair, A. G. Silva	4 54	Venderá caro a derrota. Fôrça	A. Corrêa	2º de Cumparsa — My Fair Lady	60"3/5	1000	GL
2—2 Clan, J. Portilho	3 54	Muito bem na prova. Inimiga	L. Ferreira	4º de Cumparsa — Clair	60"3/5	1000	GL
3—3 Cuba, M. Henrique	5 54	Ligeirinha e com possibilidades	E. Pereira Filho	3º de Borboleta — Clair	63"2/5	1000	AL
4—4 Messalla, H. Vasconcelos	1 54	"1" trabalho. Contam vencer	A. Marafties	5º de Cumparsa — Clair	60"3/5	1000	GL
5 La Tulipe, J. Marchant	2 54	Estreante. Faladíssima. Cuidado	C. Torres	Estreante			

Nossa indicação — CUBA — Adversária — CLAIR — Bom azar — LATULIPE

3.º Páreo — 1.500 metros — Cr$ 60.000,00 — Cr$ 18.000,00 e Cr$ 12.000,00 — às 15,00 hs. — Record: Tirafogo, 91"4/5

Animais — Jóqueis — Pês		Possibilidades	Treinadores	Performances	Tempo	Dist.	Pista
1—1 Epicure, G. Almeida	4 56	Muita fé, podendo ganhar agora	J. Silva	3º de Gunther — Alarido	83"	1300	AL
2—2 Master Taj, H. Vasconc.	1 56	Estreante. Tem possibilidades	J. Carrapito	Estreante			
3—3 Cidadão, J. Portilho	3 56	Fez grande apresentação. Rival	L. Ferreira	7º de Pernambucano — Gunther	97"3/5	1500	AU
4 Ormai, R. G. Silva	6 56	Não cremos em sua vitória	J. Attianesi	5º de Souvenir — Tero Tero	89"	1400	GL
4—5 Altímetro, D. P. Silva	5 56	Correm barbada. Competidor	A. D. Monteeiro	5º de Iriré — Tero Tero	82"2/5	1300	AL
" Sorcier, E. Furquim	2 56	Reforça apenas para Altímetro	A. D. Monteeiro	6º de Kosow — Jequeri	95"	1500	AP

Nossa indicapção — CIDADAO — Adversário — EPICURE — Bom azar — MASTER TAJ

4.º Páreo — 1.300 metros — Cr$ 80,000,00 — Cr$ 24.000,00 e Cr$ 16.000,00 — às 15,30 hs. — Record: Farineli, 79"2/5

Animais — Jóqueis — Pês		Possibilidades	Treinadores	Performances	Tempo	Dist.	Pista
1—1 Neska, L. Diaz	6 55	Gostamos. Bem montada é quase ganha	J. Morgado	2º de Gaveta — Cannes	85"1/5	1400	GL
" Noemi, J. Marchant	3 55	Cremos em sua vitória. Inimiga	J. Morgado	1º de D'Amour — Terpsicore	104"2/5	1600	AP
2—2 Cochenille, E. Castillo	9 55	Dará trabalho à parelha favorita	C. Pereira	3º de Shakuntala — Nyasa	82"1/5	1200	AP
3 Guaiuna, A. Nahid	1 55	Dos azares mais viáveis. Chance	M. Raphael	3º de Vaga — Cannes	102"1/5	1600	AP
3—4 Tamisa, J. Martins	5 55	Tem possibilidades de figurar	M. Araújo	3º de Caraguatá — Neska	84"1/5	1300	AP
5 Dinarzade, M. Henrique	8 55	Não correu bem. Placé apenas	M. Salles	5º de Gaveta — Neska	85"1/5	1400	GL
4—6 Riba, A. G. Silva	7 55	Ligeirinho, sendo azarão viável	C. Rosa	6º de Caraguatá — Neska	84"1/5	1300	AP
7 Javaneza, J. Portilho	2 55	Das principais à vitória. Firme	L. Trippdi	4º de Miss Clyde — D'Amour	90"4/5	1400	AP
8 Escopeta, F. G. Silva	4 55	Não tem chance alguma. Difícil	W. Alano	7º de Caraguatá — Neska	84"	1300	AP

Nossa indicação — NESKA — Adversária — COCHENILE — Bom azar — ESCOPETA

5.º Páreo — 2.200 metros — Cr$ 66.000,00 — Cr$ 19.800,00 e Cr$ 13.200,00 — às 16,00 hs. — Record: Torpedo, 138"

Animais — Jóqueis — Pês		Possibilidades	Treinadores	Performances	Tempo	Dist.	Pista
1—1 Capurro, C. Dias	2 58	Tem chance na carreira. Firme	A. Corrêa	2º Quelig — Kober	94"1/5	1500	AL
1 Humorada, G. Quiros	6 50	Não gostamos. Páreo forte	P. Gusso Filho	1º Famine — Mistinguette	103"3/5	1600	AL
2—3 Minochino, L. Diaz	7 58	Fôrça da prova. Gostamos	C. Pereira	3º de Astro — Sanam	94"1/5	1500	AL
4 Porfiador, J. Portilho	8 52	Nada pretenderá. Bem difícil	R. Sepulveda	de Sol — Palm Springs	101"2/5	1600	AL
3—5 Kibor, H. Cunha	3 56	Esperam ótima apresentação. Daí	S. Freitas	6º de Astro — Sanam	94"1/5	1500	AL
6 Pactolo, A. Cavalcante	4 60	Fará excelente carreira. Há fé	W. Alano	7º de Vencimento — Borghese	90"3/5	1500	GL
4—7 Oviedo, A. Reis	1 52	Venceu bem e fácil. Competidor	S. Amorce	3º de Sol — Palma Springs	101"2/5	1600	AL
" Le Rouge, J. Silva	5 52	Grande reforço para Oviedo	S. Amorce	13º de Harrall — Oviedo	101"2/5	1600	AL

Nossa indicação — CAPURRO — Adversário — OVIEDO — Bom azar — MINOCHINO

6.º Páreo — 1.300 metros — Cr$ 75.000,00 — Cr$ 22.500,00 e Cr$ 15.000,00 — às 16,30 hs. — Record: Farineli, 79"2/5 (BETTING)

Animais — Jóqueis — Pês		Possibilidades	Treinadores	Performances	Tempo	Dist.	Pista
1—1 I. de France, I. Amaral	1 58	Gostamos. Contam triunfar. Inimigo	B. Ribeiro	2º de Manet — Farolete	88"2/5	1400	AP
2 Chileno, A. G. Silva	6 52	Não tem chance alguma. Difícil	C. Ferreira	3º Ile Ulo — Brachetto	76"4/5	1200	AM
2—3 Silurian, E. Castillo	4 58	Fará ótima apresentação. Há fé	P. Morgado	5º de Manet — Ile de France	88"2/5	1400	AP
4 Winethou, C. Paranhos	7 52	Não é fácil tarefa. Portanto	W. Oliveira	7º de Ile de France — Ulo	78"3/5	1300	GL
3—5 Ubatin, H. Cunha	8 52	Gostamos. No melhor de sua forma	C. Cabral	1º de Reyel — Baccarat	95"	1500	AL
6 Mapa Mundi, H. Lima	3 52	Teria mais chance se fôsse grama	G. Feijó	1º de Pedro Baia — Pasta Lorde	101"3/5	1600	GM
4—7 Farolete, O. Ulloa	5 52	Esperam a vitória. Rival aqui	J. S. Silva	3º de Manet — Ile de France	88"2/5	1400	AP
8 Brachetto, J. Tinoco	2 52	Ligeirinho. Capaz de triunfar	N. Gomes	6º de Evil Eye — Idobar	100"1/5	1600	AL

Nossa indicação — ILE DE FRANCE — Adversário — FAROLETE — Bom azar — SILURIAN

7.º Páreo — 1.300 metros — Cr$ 75.000,00 — Cr$ 22.500,00 e Cr$ 15.000,00 — às 17,00 hs. — Record: Farineli, 79"2/5 (BETTING)

Animais — Jóqueis — Pês		Possibilidades	Treinadores	Performances	Tempo	Dist.	Pista
1—1 Siciliana, M. Henrique	7 58	Venderá caro a derrota. Inimigo	M. Salles	1º de Mabu — Cloche d'Or	89"2/5	1400	AP
2 Revolução, J. Portilho	4 52	Merece muito respeito. Placé	E. Pereira Filho	5º de Siciliana — Mabu	89"2/5	1400	AP
2—3 Pinheirana, E. Castillo	10 56	Vai à reabilitação. Está bonita	P. Morgado	5º de Arancina — Siciliana	75"4/5	1200	AM
4 Kuty, A. Cardoso	6 54	Não gostamos. Páreo aborrecido	C. Ferreira	5º de Mabu — Tendresse	94"	1500	AL
3—5 C. d'Or, A. Portilho	9 58	E' das prováveis ganhadoras. Cuidado	L. Ferreira	3º de Siciliana — Mabu	89"2/5	1400	AP
6 Fita Azul, C. Dias	1 52	Chance relativa apenas. Não gostamos	W. Costa	4º de Arancina — Siciliana	75"4/5	1200	AM
7 Ilora, C. Paranhos	5 52	Pouco pretenderá. Há melhores	C. Souza	7º de Vesta — Cordeona	100"4/5	1600	AL
4—8 Sally, O. Ulloa	8 52	Tinindo. Contam com seu sucesso. Daí	E. Freitas	7º de Mabu — Tendresse	94"	1500	AL
9 Banzai, H. Cunha	3 52	Não deve ser desprezada. Melhorou	C. Pereira	3º de Cordeona — Mabu	117"3/5	1800	AU
10 Jamburana, A. G. Silva	12 52	Poule compensadora. Poderá vencer	F. Madureira	7º de Cloche d'Or — Mabu	87"3/5	1400	AL

Nossa indicação — SICILIANA — Adversária — PINHEIRANA — Bom azar — CLOCHE D'OR

8.º Páreo — 1.300 metros — Cr$ 80.000,00 — Cr$ 24.000,00 e Cr$ 16.000,00 — às 17,30 hs. — Record: Farineli, 79"2/5 (BETTING)

Animais — Jóqueis — Pês		Possibilidades	Treinadores	Performances	Tempo	Dist.	Pista
1—1 Continental, I. Amaral	1 55	Muito bem situado na carreira. Rival	J. Araújo	3º de Encouraçado — Chaço	83"	1300	AP
2 Tiger, D. P. Silva	9 55	Não gostamos. Pouca chance	C. P. Nunes	10º de Acajou — Chaço	102"1/5	1600	AP
2—3 Chaço, A. Portilho	2 55	Dos principais ganhadores. Há fé	P. Morgado	1º de Voraz — Ajax	85"	1400	GL
4 Karboni, L. E. Castro	7 55	Muito ligeiro. E' estreante	G. Rodriguez	Estreante			
3—5 Lamiré, A. G. Silva	5 56	Volta bem movido. Chance de primeira	A. Corrêa	8º de F. de Madrid — Vilão	102"1/5	1600	AP
6 Cocal, G. Almeida	8 55	Foi favorito e fracassou. Melhorou	A. Moreira	6º de Acajou — Chaço	102"1/5	1600	AP
4—7 Velite, F. G. Silva	4 58	Tem grande chance. Inimigo	J. Attianesi	3º de Danseur — Ensueño	75"3/5	1200	AU
8 Cúmê, Não Corre	3 55	Não corre	C. Ferreira	7 de Mister Bagé — Lamiré	118"4/5	1800	AP
" Champollion, E. Castillo	6 55	Gostamos. E' ligeiro e contam ganhar	C. Ferreira	1º de Nabab — Tabatar	75"3/5	1200	AU

Nossa indicação — CHAÇO — Adversário — CONTINENTAL — Bom azar — CHAMPOLLION

Ile de France "tinindo": vai correr bem

Ile de France vai atuar, no sexto páreo da corrida desta tarde, com acentuadas possibilidade de vitória. O filho de Shah Rookh vem de um bom segundo lugar para o cavalo Manet, derrotando por vários corpos os demais concorrentes. Ile de France aprontou em excelentes condições, podendo ser o ganhador da carreira inicial dos "bettings".

Vasco lutará para manter a liderança

Depois da exibição feita pelo Flamengo frente ao Botafogo, o Vasco da Gama (seu companheiro de liderança no Rio-São Paulo), tem sôbre si a grande responsabilidade de igualar ou superar o feito do tradicional rival.

Tentará isso (hoje à tarde), quando estará enfrentando o Santos no Maracanã, já que pretende deixar, igualmente, seu "cartão de visitas" para a sensacional batalha (Vasco x Flamengo) que está prevista para sábado vindouro.

FAVORITOS OS CRUZMALTINOS

Não está longe, aliás, o grêmio da cruz-de-malta, de alcançar os seus designios. A equipe orientada por Gradim atravessa grande forma técnica, e, considerando-se que o Santos anda abaixo do seu nivel normal, é justo e lógico que se considere o Vasco da Gama como favorito.

FEOLA DE OLHO NOS CRAQUES

Vicente Feola, tecnico do selecionado brasileiro, estará presente ao jôgo, ocasião em que aproveitará para confirmar ou mudar seu pensamento com respeito a muitos dos jogadores que estarão em ação. Zito, Pelé e Pepe (pelo Santos), Paulinho, Belini, Orlando, Almir e Vavá (pelo Vasco da Gama) serão os atletas mais em fóco, já que, com certeza absoluta, figuram nos cálculos do diretor técnico (pelo menos para os testes iniciais do escrete).

INICIO AS 16 HORAS

A partida deveria ser levada a efeito à noite. Entretanto, como o Santos não concordou, foi ela marcada para às 16 horas, obedecendo, assim, aos novos horários em vigência.

PORTUGUESA x FLUMINENSE, NO PACAEMBU

No Pacaembu o Fluminense estará saldando dificil compromisso. Terá êle pela frente a Portuguesa de Desportos, que depois de uma série reabilitadora, se viu inopinadamente derrotado pelo Palmeiras, em partida recente. Buscará, hoje, a reabilitação, o que, sem dúvida, dificultará os objetivos do Fluminense. Êste, conquanto venha de um empate (1x1) frente ao Botafogo, ainda não conseguiu mostrar o seu melhor jôgo, andando, assim, em estágio técnico pouco favorável.

OS QUADROS PROVAVEIS

Para as partidas de hoje as equipes prováveis são as seguintes:

VASCO DA GAMA — Hélio; Paulinho e Belini; Écio, Orlando e Coronel; Sabará, Almir, Vavá, Rubens e Pinga.

SANTOS — Manga; Ramiro e Dalmo; Fiotti, Urubatã e Zito; Dorval, Jair, Pagão, Pelé e Pepe.

FLUMINENSE: Castilho; Cacá e Roberto; Ivan, Clovis e Altair; Telê, Jair Francisco, Valdo, Léo e Escurinho.

PORTUGUESA DE DESPORTOS: Carlos Alberto; Mário Ferreira e Djalma Santos; Herminio, Odorico e Valter; Alfeu, Ipojucan, Servilio, De Carlo e Adamastor.

FLA QUER REFORMAR

O Flamengo está interessado na reforma dos contratos de Zagalo, Duça, Jordan e Dequinha, tendo nesse sentido enviado, ontem, comunicação à CBD.

O extrema Zagalo, que tem prêço (100 mil cruzeiros) estipulado no contrato, é o único dos quatro que deverá criar alguma dificuldades ao clube rubronegro para reformar.

GRACIE LAMENTA MAURO

Carlos Gracie quando falava ao D. C., lamentando e explicando a saída de Mauro Gonzaga de sua Academia

FEOLA PEDE 4 SUBSTITUICÕES

SÃO PAULO, 21 (SP-DC) — Vicente Feola solicitou ao presidente da Comissão de Assuntos Internacionais da CBD, sr. Luis Murgel, providências no sentido de que, por ocasião da assinatura dos contratos para os jogos amistosos internacionais do escrete brasileiro, fôssem previstas quatro substituições (exclusive os goleiros) no decorrer dos jogos. Pretende Feola, com isso, testar os valores convocados em provas finais para a formação do onze efetivo.

CANCELADO CRUZEIRO x VASCO

BELO HORIZONTE, 21 (Asapress) — Ficou definitivamente resolvido que o Vasco da Gama não mais virá a Belo Horizonte a fim de disputar uma peleja amistosa com o Cruzeiro, no dia 1.º de abril.

Em telegrama dirigido à diretoria do grêmio estrelado o clube carioca comunicou que, por decisão de sua nova diretoria, não disputará peleja amistosa durante a realização do Torneio Roberto Gomes Pedrosa.

FLÁVIO COSTA DESACATOU O ÁRBITRO

SÃO PAULO, 21 (Sport Press) — O árbitro João Rodrigues, que dirigiu a partida entre Portuguêsa de Desportos x Palmeiras, enviou carta "confidencial" ao Departamento de Árbitros da Federação Paulista de Futebol, informando que expulsou o treinador Flávio Costa de campo, porque o mesmo o desacatou chamando-o de ladrão e dizendo que falava bem alto e quando bem quisesse.

JUIZES: AMANHÃ

Estão escalados para o jôgo Flamengo x Palmeiras, amanhã, no Maracanã, as seguintes autoridades: João Rodrigues (juiz), Claudio Magalhães e Gualter Teixeira Portela (bandeirinhas).

(Para Vasco x Santos, hoje, estão escolhidos: João Etzel (juiz), José Gomes Sobrinho e Amilcar Ferreira (bandeirinhas). No Pacaembu: Fluminense x Portuguêsa) Alberto da Gama Malcher será o árbitro hoje, enquanto que amanhã (Corintians x América) deverá atuar Amilcar Ferreira.

Esportes à minuta

Polo

- O inicio do Torneio de Estreantes será dia 5 de abril e não a 5 de maio como equivocadamente publicamos anteontem. Inscritos para o torneio: Celeste, Sta. Matilde, Trêvo, Jacarepaguá e possivelmente, o Gatos.
- E' desejo dos patrocinadores do certame convidar uma ou duas equipes militares, para intervirem no torneio.

Atletismo

- Em S. Paulo (Congresso de Atletismo), ontem, ficou decidido que o próximo Campeonato Brasileiro de Atletismo será realizado em Pôrto Alegre ficando o Rio de Janeiro como sede suplente.

Futebol

- Argentina e Uruguai empataram de 2x2, em jogo válido pelo certame Sul-americano de Juvenis (em Santiago do Chile). O Brasil, em consequência ficou isolado na liderança.

Tiro ao Alvo

- A Argentina participará do Camp Mundial de Tiro, a realizar-se em Moscou (agôsto próximo).

Remo

- Os catarinenses estão treinando para o certame brasileiro de amanhã, apenas com seu "oito".
- Os outros barcos sòmente na tarde de ontem foram desembarcados no Armazem 32.
- Pará estará lutando com o seu "2 com" (o melhor conjunto) no Campeonato Brasileiro de Remo. Trata-se de um conjunto que há 7 anos seguidos é campeão paraense. Pertence ao Tuna.
- Os paulistas tem em seu "sculler" a maior esperança para amanhã.
- Descendo a raia ontem, da Lagoa, o "oito" capixaba, no ritmo de 36 remadas por minuto, registrou 3'45" para os 1.000 m.
- Os gaúchos querem que os próximos Campeonatos Brasileiro de Remo sejam disputados pelo sistema olímpico, isto é sem contagem de pontos.
- Essa a proposta feita ontem, no Congresso Brasileiro de Remo. Não há receptividade por parte das demais entidades estaduais.
- Será efetuada hoje, das 10 às 12 horas, na CBD, a pesagem dos timoneiros que participarão amanhã do Campeonato Brasileiro.
- Hugo Mariz Figueiredo, conseguiu convencer ao Flamengo que voltasse a emprestar seus barcos à Pernambuco.
- Durante a reunião do Congresso Brasileiro, ontem realizada, Natalino Mastrofrancisco, Presidente da Federação de Remo de São Paulo, fez conferência sôbre a "Cidade Náutica" que São Paulo dará ao Brasil. O Presidente da República tomará pessoalmente, conhecimento do assunto.

Natação

- Será realizado amanhã, às 16 horas na piscina do C. R. Guanabara, o Campeonato Carioca de Natação Infanto-Juvenil, promovido pela Federação Metropolitana de Natação, tendo o Vasco como favorito mas o Fluminense é uma ameaça.

Iatismo

- Amanhã, no Calçaras, será feita a entrega dos prêmios aos vencedores da regata de "sharpie" 12 m., entre os clubes da Lagoa, certame êsse disputado na tarde de sábado e domingo último.

Basquete

- A seleção carioca de basquete segue hoje, por via aérea, para S. Paulo, a fim de jogar no ginásio do Pacaembu, logo mais a noite com a seleção de Minas Gerais e amanhã com os paulistas, bicampeões brasileiros.
- Para a peleja de hoje na capital bandeirante, Kanela contará com grandes valores do basquete carioca, como Algodão, Oto Willi, Coqueiro, Olivieri, Artur, Roberto, Godinho, Barone, Fernando e Zéca.
- Com a presença de tôdas as "estrelas" convocadas pela CBB, será intensificado, a partir da próxima semana, o treinamento da seleção brasleira que participará do Sul-americano de Lima.
- O "caso Moscou" foi transformado em inquérito pelo Superior Tribunal de Justiça Desportiva da CBB.

Volibol

- Hoje às 15,30 horas será disputado no ginásio do Fluminense o Torneio Inicio do Campeonato Carioca — Primeira Divisão Feminina.
- Intervirão neste certame os melhores valores do volei feminino carioca, surgindo os quadres do Fluminense e do Flamengo com maiores possibilidades técnicas.

CBD CONFIRMOU AMISTOSOS NA ITÁLIA SEM OUVIR O C. T.

A 78 dias da Copa do Mundo

A medida que se aproxima o dia do toque-de-reunir para a seleção nacional, os fatos vêm confirmar que houve um arranjo eleitoreiro em tôrno do time que a CBD organizará para a viagem à Suécia. Agora, já não se pode duvidar de que os articuladores da candidatura João Havelange se aproveitaram dos postos de direção que ocupavam na gestão de Silvio Pacheco e manobraram, desonestamente, com promessas de exibições do selecionado brasileiro pelos Estados. Um roteiro de jogos, com datas e horários fixados, chegou a ser divulgado com o único objetivo de assegurar os votos das Federações Estaduais para o então candidato João Havelange. Se a manobra deu certo e o sr. João Havelange saiu vitorioso, o que restaria aos lideres daquela candidatura, seria um esforço de imaginação para a construção de uma bôa desculpa que os deixasse bem com os seus ingênuos eleitores. Assim agiria quem quisesse colaborar um pouco para que o futebol brasileiro fôsse à Suécia competir com dignidade e à altura do conceito que desfruta do plano mundial. Mas a ambição do grupo que fingiu liderar o movimento em favor de Havelange não parou nas últimas eleições. O trabalho que êsse grupo se dispôs a realizar visa às próximas eleições da CBD. A insistência com que está agindo no sentido de fazer a seleção jogar em vários Estados permite que se faça êste raciocinio. Os emissários das Federações Estaduais estão chegando ao Rio para cobrar as promessas de ontem. Quem estará alimentando as esperanças dêsses "coronéis" do esporte estadual? É o que deve apurar o presidente João Havelange, pois o estão colocando em situação dificil. Em declarações prestadas à imprensa o sr. Havelange já disse que só permitirá que a seleção realize os jogos que a Comissão Técnica aconselhar. Por outro lado sabe-se que os dirigentes técnicos do selecionado desaprovam tais piqueniques estaduais que se pretende fazer com a seleção. O que o torcedor exige é que tanto o sr. João Havelange como os membros da Comissão Técnica mantenham a posição sem recuar e sem fazer concessões aos audaciosos politiqueiros do futebol. Ao presidente Havelange, em particular, que sabemos desportista bem intencionado e honesto, advertimos que com essa gente do futebol o recuo não é aconselhável.

Fiorentina e "Inter" (Milão), adversários

A CBD oficiou à Federação Italiana confirmando a realização dos amistosos com a Sociedade Fiorentina (dia 29) e com o Internationale (Milão) dia 1.º de junho.

Com respeito ao jôgo com o Barcelona (Espanha) nada existe de concreto até o momento, aguardando a CBD, tão sòmente, que haja um pronunciamento mais concreto por parte da agremiação espanhola.

10 MIL DÓLARES POR JÔGO

Tanto a Fiorentina quanto o Internacionale pagarão à CBD 10 mil dólares (cada um), quota minima para a realização dos "matches". Sabe-se, por outro lado, que de acôrdo com entendimentos estabelecidos junto à FIFA, a Federação Suéca terá direito a 25% da renda bruta de cada um dos prélios.

MELHOR MERCADO ESCOLHIDO

Com a aceitação dos jogos com os italianos, confirmou-se o ponto-de-vista dos dirigentes da CBD, de preferir o melhor mercado, ao invés de buscar a melhor conveniência do escrete. Os italianos foram os que ofereceram mais dólares. Daí terem sido aceitos como "sparrings" (?).

A proposta da Federação Suéca, que propiciará à nossa seleção chegar mais cedo a Gotemburgo (gozando, assim, de um periodo maior de aclimatação), sequer entrou em discussão, já que, oficialmente, a CAI procurou ignorar sempre a proposição trazida pelo sr. Gunnar Goransson.

CHANCELER NÃO OUVIU A C. T.

Havia ficado estabelecido, anteriormente, que os futuros compromissos do escrete sòmente seriam estabelecidos mediante aprovação conjunta da CAI e da Comissão Técnica, cabendo a esta a palavra final sôbre o assunto-jôgo. Inclusive, os jogos com a Irlanda Livre e Portugal serviram de tema central da última reunião efetuada entre aquêles dois órgãos, sendo longamente debatidos.

Todavia, estranhamente, surge a noticia de que o chanceler Luis Murgel confirmou os jogos com a Fiorentina e o Internacionale, levando em conta apenas o aspecto financeiro, já que não ouviu a Comissão Técnica, que, segundo consta, não veria com bons olhos a realização dêsses dois jogos na Itália, onde se joga um futebol muito pesado, que poderia causar transtornos às vésperas da Copa do Mundo (contusões etc.).

JULINHO NO ROTEIRO

Embora as conversações sôbre a requisição de Julinho não tenham atingidos têrmos definitivos (não se sabe a época exata da sua incorporação ao plantel), acredita-se que o jôgo com a Fiorentina tenha sido confirmado como parte das negociações em tôrno do seu concurso. Julinho poderá integrar-se ao time brasileiro em Florença, não sendo impossivel, porém, que venha antes para o Brasil, participando, assim, dos treinos finais, aqui.

CARLOS GRACIE:

Mauro fechou sua carreira no "ring"

A alegação do lutador Mauro Gonzaga de que abandonou a Academia Gracie, porque havia sida indicado o elemento que testaria Guanair Vial, caso êste lutador desejasse participar de uma luta ocm Carlson Gracie, foi contestada, ontem, pelo sr. Carlos Gracie, em palestra com a reportagem do DC.

— Mauro Gonzaga — afirmou Carlos Gracie — deixou nossa academia por razões outras, que eu não quero discutir. Entretanto, lamento a sua precipitada decisão, compreendendo que Mauro encerrou aqui a sua carreira, a exemplo do seu amigo intimo Guanair.

SAIU PELO TELEFONE

Segundo o irmão de Hélio Gracie, Mauro Gonzaga abandonou a Academia Gracie, através de um telefone dirigido a êle, Carlos Gracie. Durante a conversa, Mauro alegou que, recebendo uma proposta de emprêgo que falava em vencimentos superiores a 20 mil cruzeiros, estava disposto a abandonar temporàriamente o ring. Chegou a pedir conselhos sôbre se deveria ou não paralisar a sua carreira de lutador, tendo recebido de Carlos Gracie a resposta de que deveria aceitar o emprêgo.

— No dia seguinte, quando aguardava que Mauro viesse conversar pessoalmente comigo, o que encontrei foi uma entrevista sua concedida ao DIARIO CARIOCA, na qual uma versão nova era fornecida para justificar a sua saída de nossa Academia.

FALTOU UM DEGRAU

Carlos Gracie continua com a palavra:

— Sabe de uma coisa, eu tinha entusiasmo por Mauro Gonzaga. Julgava-o possuidor de boas qualidades para progredir no ambiente de lutas. O rapaz, entretanto, precipitou-se e com a sua saída da Academia, selou definitivamente a sua sorte, cortou a sua carreira.

E arremata, num tom meio melancólico:

— Mauro abandonou a Academia no exato momento em que ia começar a ser um grande, um verdadeiro lutador; não quis subir o degrau que o conduziria ao estrelato.

Carlos Gracie informa, ainda, que o vazio deixado por Mauro Gonzaga na sua Academia, foi preenchido pelo lutador Moacir Luisa Vale, e com alguma vantagem, por possuir aquêle lutador valentia e muita fibra.

CONDIÇÕES PARA GUANAIR

— Quanto ao caso de Guanair Vial — acrescenta Carlos Gracie — continua de pé a prova de suficiência que planejamos para êle, caso o rapaz insista a enfrentar meu filho Carlson. E há uma razão para isso: Guanair não inspira confiança no público, é o de ficha mais baixa no ambiente de luta. Ou êle pensa que o público já esqueceu aquela derrota de 30 segundos, que lhe foi imposta por Pedro Hemetério?

— Ou Guanair se submete a um teste no "ring", ou para enfrentar Carlson Gracie êle terá de recuperar, através de muitas apresentações em lutas, a confiança do público, diante do qual nós não estamos mais dispostos a arcar com a responsabilidade de colocar lutadores da nossa Academia frente a elementos sem categoria, incapazes de sustentar luta de verdade.

Carlos Gracie encerra a entrevista, afirmando que, se Guanair vencer Pedro Hemetério ou qualquer outro lutador de categoria da Academia Gracie — que se apresentarão com um dos braços imobilizados em luta de "jiu-jitsu" — êle poderá desafiar Carlson Gracie para qualquer modalidade de luta.

C. DO RIO QUER PAULINHO

O Canto do Rio está tentando a conquista do jogador Paulinho (ex-madureirense), que atua presentemente pelo Náutico, de Pernambuco, no qual o clube niteroiense já dirigiu consulta a respeito.

O Náutico concorda com a transferência, mas exige pelo passe do jogador, a importância de 200 mil cruzeiros.

Biène quer "revanche"

O Biène, da Suiça, telegrafou à CBD tentando acertar um jôgo amistoso com o escrete brasileiro, na ida ou na volta de sua viagem para a Europa. O comunicado não especificou condições (financeiras) para a partida, devendo brevemente, porém, haver a solicitação de maiores informações por parte da entidade brasileira.

O Biène é o mesmo time que em 1954 treinou com a seleção de Zezé Moreira, tendo sido derrotado por contagem elevada (mais de dez). O clube pertence à cidade do mesmo nome, onde, aliás, o futebol brasileiro goza de grande prestigio. Foi em Biène que a seleção de 54 ficou concentrada (Macolin).

FLU EM GUARATINGUETÁ

SÃO PAULO, 21 (Sport Press) — Na tarde de domingo o quadro principal do Fluminense, estará se exibindo na cidade de Guaratinguetá, onde enfrentará o quadro da A. E. Guaratinguetá. A apresentação do vice-campeão carioca naquela cidade está sendo aguardada com desusado interêsse. Os dirigentes da A.E. G. aproveitarão a oportunidade para inaugurar a cobertura do novo lance de arquibancadas do Estádio Dr. Benedito Meireles.

Catão Montez Júnior, foi indicado pela Federação Paulista para a direção do encontro amistoso.

Tertúlias pré-seleção

Duas reuniões, uma hoje e outra amanhã, estão assentadas entre os membros da Comissão Técnica da seleção brasileira (Vicente Feola, Carlos Nascimento e José de Almeida), o médico Hilton Gosling e o vice-presidente Paulo Machado de Carvalho. Cuidarão êles de dar os últimos retoques na lista de jogadores a serem convocados, relação essa que, posteriormente, será entregue à CBD.

As citadas reuniões terão caráter secreto, não devendo ser revelado, portanto, nada do que nela ficar assentado. O prazo solicitado para oficialização dos nomes dos atletas requisitados (1.º de abril) será respeitado.

5.º ANIVERSÁRIO DO PIEDADE T. C.

Completará, no próximo dia 26 do corrente, o Piedade T. C. cinco anos de existência. Talvez seja um periodo curto de vida, mas na realidade, ai se contém um longo e fecundo trabalho em prol do esporte. Assim, a festa de aniversário da simpática entidade da Rua Torres de Oliveira não é apenas sua, mas de tôda familia esportiva carioca que se orgulha, muito justamente, de seus títulos magnificamente conquistados no basquetebol, seja o bicampeonato da 2a. categoria pela FMB, seja o campeonato juvenil dos VI Jogos Infantis, patrocinados pelo Jornal dos Sports.

"3 M" NO FUTEBOL

GARRINCHA (Máscara?) — SOLICH (Mágico?) — MOACIR (Melhor?) — Êsses três nomes andam na bôca do povo. Garrincha, porque tem decrescido de forma assustadora em seu jôgo. Aventam duas hipóteses para Manuel Ferreira: estafa ou máscara. Solich, por que reafirmou de uma vez por tôdas sua excepcional visão como técnico de futebol. Vêr o Flamengo jogar é uma beleza! A bola correndo de pé em pé, não parando; os jogadores em deslocações constantes, cruzando-se, penetrando, desconcertando. Solich trouxe o futebol brasileiro à sua mais pura realidade: ninguém joga mais bonito, nem mais moderno por êsse mundo afora. Moacir, porque sem desarranjo intestinal voltou a gastar a bola. De tal forma que sua convocação para o escrete já passou de simples hipótese. A dúvida, hoje, é se êle é o melhor para a posição. Máscara, Mágico e Melhor: êsses os "3 M". O primeiro e o último estarão na seleção. O segundo foi preterido por uma chamada "Frente Nacionalista". Nossos votos são para que Garrincha desminta seu "M" Moacir confirme o seu... e Solich sorria sempre, pensando nos homens que sabem mais que nós todos...

Tabela do Certame Carioca

Fluminense e Botafogo, adiantando-se à disputa da primeira rodada, farão no dia 13 de julho o jôgo de "avant-premiere" do Campeonato Carioca de 1958, de acôrdo com a tabela (quarto esbôço) elaborada pelo capitão Sepulveda e que ontem, em reunião da Assembléia da FMF, foi aprovada unânimemente pelos clubes cariocas.

Os demais jogos da primeira rodada serão completados no dia 20 daquêle mês dentro da seguinte programação: Vasco x Bangu; América x Canto do Rio; Flamengo x Olaria; Portuguêsa x Madureira; São Cristovão x Bonsucesso.

TABELA COMPLETA: TURNO

As rodadas subsequentes serão as seguintes:

2.ª RODADA

Flamengo x América; Botafogo x São Cristóvão; Fluminense x Olaria; Portuguêsa x C. do Rio; Bangu x Madureira; Vasco x Bonsucesso.

3.ª RODADA

Fluminense x América; Bangu x Portuguêsa; Flamengo x Bonsucesso; Botafogo x Olaria; São Cristovão x C. Rio; Vasco x Madureira.

4.ª RODADA

Botafogo x Bangu; Olaria x Bonsucesso; Flamengo x Portuguêsa; Vasco x S. Cristovão; Fluminense x Madureira; América x C. do Rio.

5.ª RODADA

Flamengo x Bangu; Botafogo x Bonsucesso; Olaria x Portuguêsa; Fluminense x São Cristovão; América x Madureira; Vasco x C. Rio.

6.ª RODADA

Fluminense x Vasco; Flamengo x Olaria; Botafogo x Portuguêsa; Bangu x Bonsucesso; América x São Cristóvão; Madureira x C. Rio.

7.ª RODADA

Botafogo x Flamengo; Bangu x Olaria; Portuguêsa x Bonsucesso; Vasco x América; Fluminense x C. Rio; S. Cristovão x Madureira.

8.ª RODADA

Botafogo x América; Olaria x C. Rio; Flamengo x Madureira; Vasco x Portuguêsa; Bangu x S. Cristovão; Fluminense x Bonsucesso.

9.ª RODADA

Flamengo x Vasco; Fluminense x

(Conclui na 7.ª pag.)

"Oito" carioca assusta na Lagoa

Fazendo "de passagem" o tempo de 3'05" para o quilômetro, o "oito carioca", revelou, ontem na Lagoa Rodrigo de Freitas, estar absoluto para a prova que disputará amanhã, na rodada inaugural do Campeonato Brasileiro de Remo.

Com a "performance" cumprida, ontem, pela guarnição carioca do "oito", os observadores julgam que a vitória dêste barco sôbre os demais concorrentes, será registrada com uma vantagem de cêrca de 30 metros.

TEMPOS EM EXPECTATIVA

Aliás tudo indica que o certame que amanhã se desenvolverá na raia olimpica da Lagoa, poderá apresentar um rendimento técnico — como poucos, dado a forma dos conjuntos. Ainda ontem o "4 com" carioca exibindo-se registrou 3'17" para o km, o que é apreciável, mòrmente quando a Lagoa estava com raia parada, assim como o "4 sem" que cronometrou 3'14" para a mesma distância, enquanto os paulistas também atiraram para o km com o seu "4 com" registrando 3'33".

Dentro do Campeonato Brasileiro de Remo, assistiremos uma luta extra: o confronto entre gaúchos e catarinenses em que aquêles tentarão tirar dos catarinenses a hegemonia que mantêm no Sul do país. Os gaúchos vieram conquistar o título nacional, mas se conformam plenamente se forem classificados na contagem geral no segundo pôsto, perdendo apenas para os cariocas.

AS 9 HORAS O INICIO

O tiro de partida do primeiro páreo do Campeonato será dado às 9 horas, devendo o certame encerrar-se às 11 horas.

CABELOS BRANCOS
JUVENTUDE ALEXANDRE
USE E NÃO MUDE

Bola pra Frente — ARNO

O DERRADEIRO DESEJO DE ARNALDO COSTA

Diálogo alvinegro:

— O Botafogo já pagou aos jogadores o prêmio do campeonato?

— Não; não simplesmente porque, valendo-se da excursão do time ao exterior, lançaram mão do dinheiro e pintaram a sede.

* * *

Zizinho vai ser convocado — Zizinho não vai ser convocado.

Lançada a discussão, os dois torcedores selaram a seguinte aposta:

— Se êle fôr à Suécia, vou abastecer meu carro, de gasolina, durante um mês no Pôsto Flamengo, no Morro da Viúva, à sua custa, isto é, de graça.

Caso contrário, o proprietário do pôsto que é o outro apostador, receberá em dôbro o dinheiro de um mês de abastecimento.

* * *

Entre as cartas deixadas pelo sr. Arnaldo Costa, que se matou na sede do Flamengo, há uma dirigida ao sr. José Alves de Morais de quem era grande amigo. No trecho final da carta, o lider do remo Flamengo pede ao ex-Presidente do Flamengo que leve seu apêlo no sentido de que Carlito Rocha perdôe o sr. Silvio Pacheco.

O sr. José Alves de Morais vai fazer uma visita a Carlito para transmitir-he o derradeiro desejo de Arnado Costa.

* * *

O Flamengo ganhou andando; o Botafogo perdeu sem correr como devia. Está sem pernas o campeão e, o que é pior, sem coração. Não se compreende o ar doutoral com que alguns jogadores botafoguenses têm aparecido em campo depois do titulo de 57.

* * *

Uma palavra da giria do futebol define a tese atual do time do Botafogo: rebolado. Rapazes de futebol apenas razoável estão REBOLANDO perigosamente.

E brincar de craque em jôgo com o Flamengo dá no que deu. O time do Flamengo é um time serio, não brinca em serviço, joga futebol irresistivel e não cuida de rebolar.

O Flamengo joga pra valer; a banca, o cartaz, o rebolado — isto fica a cargo de sua torcida.

* * *

Um "slogan" do Flamengo; na arquibancada, bafo de bôca; no campo, bolas à rêde.

* * *

Na noite em que o Botafogo goleou o América (7x3), todo o estado-maior (exceção ao dr. Ademar Bebiano que não estava no Rio e que está expontâneamente à margem do futebol) compareceu ao vestiário para os abraços de comemoração.

E anteontem, qual dêles desceu ao vestiário dos quatro a zero? Nenhum.

Julgamento de Maria atrai grande público

Com a réplica iniciada às 23 horas, quando encerrávamos os nossos trabalhos, prosseguia, ontem, no 2.º Tribunal do Júri, o julgamento de Maria Quartrock, acusada de ter tentado matar Júlio Maria Carvalho de Sá, em 4 de novembro de 1955. O julgamento atraiu, ao Tribunal, grande número de pessoas, que lá permaneceram até as primeiras horas de hoje.

Maria Quartrock compareceu ao Tribunal vestindo um costume claro, sem nenhum adôrno e sem pintura. Durante a maior parte do julgamento, manteve a cabeça baixa, as mãos cruzadas e raramente se mexia no lugar. Apesar do seu modo simples de apresentar-se, o Promotor disse, a certa altura: «...só existe esta assistência tôda em razão da beleza desta mulher».

O CRIME

No dia 4 de novembro de 1955, Maria Quartrock, que era amante de Júlio Maria Carvalho de Sá, veio de São Paulo por ter visto em um jornal que êle iria se casar. Ao chegar de São Paulo, foi esperá-lo na porta de sua casa, na Rua Constante Ramos, 121, e quando Júlio saltou do carro Maria Quartrock disparou, contra êle, 5 tiros, tendo-lhe atingido dois no braço e dois no ombro. Oito dias depois, Júlio casava-se com rica moça da sociedade, enquanto Maria estava na cadeia, por ter sido prêsa em flagrante.

TESES

O advogado Humberto Teles, da defesa, sustentou a tese de homicídio privilegiado e que o delito foi praticado sob intensa emoção. Não pediu a absolvição da ré, mas pleiteou que sua pena se limitasse ao que já fôra cumprido, isto é, dois anos, quatro meses e 17 dias.

O promotor Pedro Henrique de Miranda Rosa, que foi auxiliado pelo advogado Raul Lins e Silva (Evandro Lins não compareceu porque estava no I Tribunal do Juri), sustentou a tese de tentativa de homicídio qualificado, para o qual o Código Penal Brasileiro prevê pena de 12 a 30 anos, diminuída de um têrço.

Houve um pequeno incidente quando o promotor Miranda Rosa argumentava que as paixões de Maria Quartrock eram despertadas pelo dinheiro e ela nunca levava em consideração a sua filha. O advogado Humberto Teles, nessa ocasião pediu ao Promotor que respeitasse os sentimentos maternos de sua constituinte.

VIDA PREGRESSA

Filha de italianos, órfã de pai e com mãe pobre, Maria Quartrock viveu, durante quatro anos, com Nicolau de tal, que a seduzira aos 14 anos. Mais tarde, tendo outro amante, agrediu-o, sendo condenada a um ano de prisão. Saindo da cadeia, Maria passou a viver com outro, que tentou matar, em São Paulo. Levada a júri, foi absolvida.

JURADOS

O juiz Antônio Pereira Pinto está presidindo ao julgamento, que começou às 14,15 horas, com o seguinte corpo de jurados: Maria Inete Pessoa Fernandes, Carlos Fernando Barroso, Carlos Ernesto de Oliveira, Maria de Lourdes Caldas, Maria Emilia Bastos Lima, Fernandes Silva e Mário da Silva.

AUTO ROUBADO NO RIO ESTAVA EM NILÓPOLIS

O delegado de Nilópolis negou-se ontem a entregar o automóvel de chapa DF-1.78.86 — encontrado na porta de uma casa lotérica daquela cidade depois de roubado, no último dia 13, da Praça do Congresso, em virtude da firma "The Motor Union Inc. Co. Ltd." proprietária do carro, haver oferecido uma recompensa a quem localizasse o veículo.

A comunicação do encontro do automóvel, entretanto, foi feita à Seção de Roubos de Automóveis pelo proprietário da casa lotérica, que declarou encontrar-se o carro estacionado há vários dias na sua porta, cabendo-lhe de direito o prêmio e não ao delegado.

Promotor pronunciará sôbre prisão: Prestes

Só depois do pronunciamento do promotor Rui Arantes, para quem o processo foi ontem enviado, o juiz Elieser Rosa, da 7.ª Vara Criminal, irá decidir sôbre a decretação ou não da prisão preventiva de Luis Carlos Prestes, pedida em janeiro pelo delegado Mário Lucena.

Se a ordem de prisão fôr dada pelo Juiz, Prestes poderá ficar prêso apenas por 60 dias (30 em prorrogação), de acôrdo com o artigo 43 da Lei de Segurança Nacional. Findo êste prazo, o lider comunista terá que ser sôlto.

TRAMITAÇÃO LENTA

Os advogados de Prestes, pleiteando que a prisão preventiva não seja decretada, alegarão ao Juiz que, em caso contrário, seria tornada mais lenta a tramitação do processo, contrariando, segundo êles, o espírito da Lei de Segurança, que estabelece a medida para acelerar a tramitação.

CÓPIA DA DENÚNCIA

O juiz Bonjardim, devolvendo o processo à 7.ª VC, anexou a êle uma cópia da denúncia contra Prestes, feita pelo promotor em exercício, na época, na 3.ª Vara, Orlando Ribeiro de Castro, já falecido.

Para exigir de Prestes sua apresentação periódica à Justiça, o juiz Monjardim baseou-se no dispositivo da Lei de Segurança que lhe dá êste direito, inexistente na legislação para crimes comuns.

TALVEZ DESISTA

Se o Juiz da 7.ª Vara der a ordem de prisão, Prestes talvez não mais se apresente à Justiça.

"BLITZ" NA CIDADE: 46 PRISÕES

Policiais da Delegacia de Vigilância e do Serviço de Diligências Especiais, trabalhando em conjunto, realizaram na tarde de ontem uma "blitz" pelo centro da cidade, tendo sido prêsos 46 meliantes. Depois de autuados, foram recolhidos ao xadrez da Delegacia de Vigilância.

DOENÇAS DA PELE
Dr. Agostinho da Cunha
Sífilis Câncer Eczemas Verrugas Espinhas Queda do Cabelo Furúnculos etc
Assembléia, 73 Tel 42-1155 e 45-1318 Das 16 às 19 horas

OS DONOS DA CANTINA CAPRI DIZEM QUE NÃO MATARAM MAS CAEM EM CONTRADIÇÃO

CONDENADO: 1 ANO

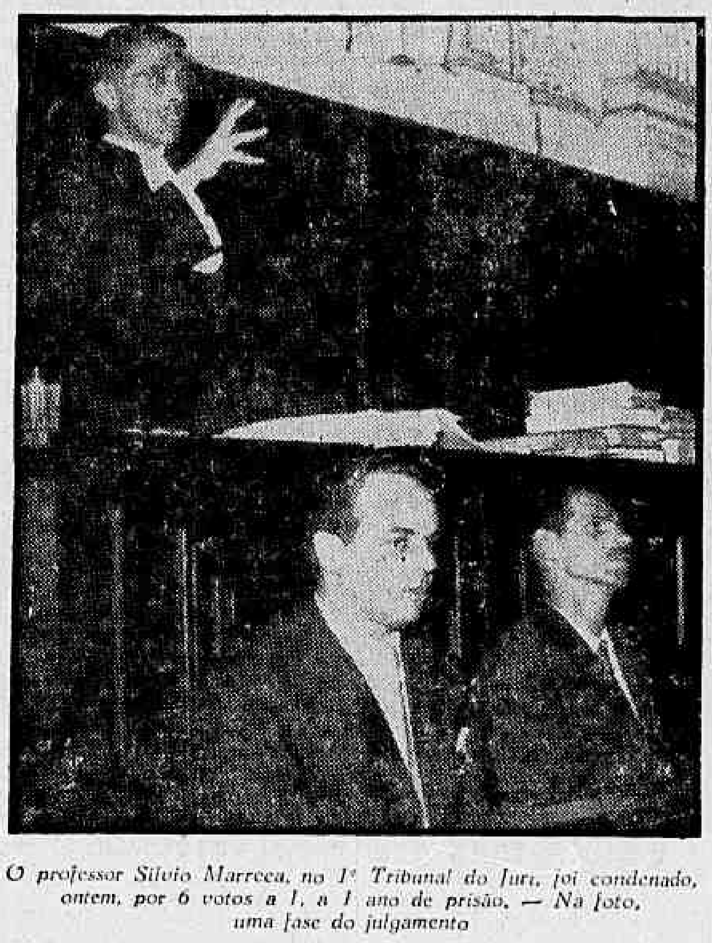

O professor Silvio Marreca, no 1º Tribunal do Juri, foi condenado, ontem, por 6 votos a 1, a 1 ano de prisão. — Na foto, uma fase do julgamento

Sílvio Marreca foi condenado a um ano

O 1.º Tribunal do Júri, por seis votos contra um (os jurados eram seis homens e uma mulher) condenou, ontem, a um ano de prisão, o professor Silvio Marreca, considerando que êle, ao estrangular e, em seguida, esfaquear sua mulher, Edda de Avelar, matando-a, em outubro de 1955, «excedeu-se no exercício da legítima defesa».

Embora já tenha cumprido a sentença, Silvio (êsse foi seu segundo julgamento no processo), foi recolhido à prisão, onde ficará até que o Tribunal de Justiça julgue um recurso que o Promotor vai interpor, provàvelmente dentro de cinco dias, pleiteando a anulação do julgamento de ontem.

PRIMEIRO JULGAMENTO ANULADO

O promotor Martinho da Rocha Doyle começou a acusação fazendo a exposição do processo para os jurados e acentuando que Silvio ali estava por terem os desembargadores decidido que a sentença de seu primeiro julgamento fôra lavrada fora das provas dos autos.

NÃO QUERIA MATAR

O promotor, depois de analisar os depoimentos de diversas testemunhas procurou demonstrar que a vítima, ao contrário do que afirmava a defesa, não esperava casar-se com Silvio para então matá-lo e apoderar-se de seus bens.

ERA MAU

Disse que, se o réu tivesse sentimentos bons, não teria praticado o crime, com requintes de crueldade: «Antes, teria conduzido sua vítima, que era meretriz e bailarina de um «dancing», pelo caminho do bem».

Exclamou, então: «se o homem fôsse bom, teria credenciais humanas e intelectuais para se guiar na vida e orientar de forma positiva para o caminho do mal».

CORRETIVO DOS JURADOS

O sr. Martinho Doyle admitiu não ter sido o crime premeditado, mas — frisou — não tinha «a menor dúvida de que o jovem Marreca sequer hesitou em praticá-lo no calor da discussão, em sua casa depois de a mulher ter feito um escândalo num clube de comerciantes, no qual êle havia se empossado, momentos antes, como diretor-social».

Aludindo à maneira pela qual Edda foi assassinada disse que tamanha perversidade estava a merecer o corretivo necessário por parte dos jurados.

A DEFESA

Pela voz do advogado Wilson Lopes, e depois pela de Evandro Lins, a defesa procurou destruir os argumentos da acusação afirmando que Edda, ao ser abandonada por Silvio, resolveu liquidá-lo, e após discutirem em casa, avançou contra êle segurando uma faca. Segundo essa versão, Silvio dominou a mulher e excedeu-se, apertando-lhe o pescoço.

A vítima foi encontrada com uma faca no peito. A defesa explorou o temperamento exaltado de Edda, afirmando que ela, retirada de um «dancing» por Silvio, não soube corresponder ao afeto de seu amante, passando a dar escândalos públicos e a difamar a família dêle.

ÀS 9 HORAS

A sessão do 1º Tribunal do Juri começou às 9 horas e o julgamento foi presidido pelo juiz Sousa Neto.

PRÊSO O CONDENADO A OITO MESES

Uma turma de policiais da Delegacia de Costumes e Diversões prendeu, na tarde de ontem, o indivíduo José Venceslau, quando êle se encontrava no Largo de Santo Cristo jogando dados com outros marginais. José está condenado a oito meses de prisão pela 7a. Vara Criminal, como incurso no art. 155 do Código Penal. Depois de autuado, José foi levado para a Seção de Capturas da Delegacia de Vigilância, por onde era procurado e em cujo xadrez foi recolhido.

Sumário de culpa do gerente e dos Tucci

O gerente, o dono da Cantina Capri e seu filho Benito Mussolini depuseram, ontem, perante o juiz sumariante Haroldo Pôrto Carrero, negando ter morto o sr. João Pessoa de Albuquerque e afirmando desconhecer a razão por que estão sendo processados.

Houve várias contradições nos depoimentos: Mário Zibelli, o gerente, disse que o freguês de nome Silvio, que provocou o início do conflito, no domingo de carnaval, estava acompanhado de duas mulheres: o dono da Cantina, Rafael Antônio Tucci, que não parou um instante durante todo o sumário, declarou que as mulheres eram três.

NOMES FEIOS PARA O AUDITÓRIO

No momento em que deveria repetir as palavras de Silvio no seu restaurante, Rafael Tucci olhou para o auditório e disse, com ênfase, alguns nomes feios. Êle declarou que nunca havia sido processado antes, mas voltou atrás quando lhe mostraram o registro da ocorrência de 22 de outubro de 1952, feito no 2º D. P., onde seu nome aparece envolvido numa rixa com Carlos Baltazar, Fuad Madussi, Eduardo Arneess e outros.

CRIME CONTRA O POVO

Rafael estêve envolvido, também, conforme consta de sua fôlha corrida, em crime contra a Economia Popular.

O dono da Cantina Capri, falando no 2º Distrito Policial, afirmou que Mário Zibelli estava no grupo de pessoas que expulsou Silvio. No novo depoimento, disse que não se lembrava se o gerente estava lá ou não.

MENTIU DE NOVO

Mentiu, também, quando declarou que nenhum freguês fôra expulso, antes, da Cantina: já houve processo na 13ª Vara Criminal por êsse motivo.

Rafael, em certo momento, levantou-se e foi à mesa do Juiz, traçar um mapa do interior da Cantina Capri. Levantou-se várias outras vêzes: estava inquieto e exaltado.

DEPÕE O GERENTE

Disse o gerente Mário Zibelli: "No dia 16 de fevereiro último eu estava de serviço na Cantina Capri extraindo as notas das despesas, quando, às 21,30 horas aproximadamente, tive minha atenção despertada para uma discussão entre um freguês, que soube mais tarde se chamar Silvio, e outras pessoas, inclusive garçÕes. Nessa ocasião, meu patrão, Rafael Tucci, ia entrando e foi agarrado, pela camisa, por Silvio, que lhe dizia vários impropérios, porque queria trocar de mesa. Alguns fregueses exaltados puseram Silvio para fora, ajudados por garçÕes, enquanto êle aos brados, convidava todo mundo para brigar lá fora".

DESCONHECIDO

"O sr. Silvio Siqueira — prosseguiu — me era inteiramente desconhecido e foi aquela a primeira vez que o vi, embora já conhecesse uma das duas senhoras que o acompanhavam. Mais tarde, Silvio voltou acompanhado da Polícia e o tenente me levou para o 2º Distrito, onde prestei esclarecimentos. Sòmente na Delegacia foi que soube da existência de um homem ferido e, mais tarde, vendo o retrato dêle, notei que não era freguês. Meus patrões, Rafael e Benito, haviam-se retirado da Cantina Capri assim que os ânimos se serenaram, porque tinham que ir a Jacarepaguá, onde deviam passar o carnaval em companhia da srta. Janette Farah".

BENITO AUSENTE

Respondendo a perguntas do Juiz sumariante, o gerente Mário Zibelli disse que Benito não estava presente no início do incidente, que a Cantina Capri tem funcionários encarregados de encaminhar os fregueses para as mesas, de acôrdo com o número de pessoas, e que, na Cantina, existem mesas com dois, quatro e seis lugares.

O JUIZ ACUSA COMISSÁRIO DE PREVARICAÇÃO

O Juiz Basileu Ribeiro Filho mandou, ontem, oficiar ao Procurador da Justiça pedindo a abertura de processo contra o comissário Silvio Vieira, que acusa de ter prevaricado em suas funções quando, presidindo um inquérito no 17.º Distrito Policial, não atendeu direito o pai de uma menor, vítima de sedução.

A atitude do comissário, segundo o Juiz, visava a atender interêsses pessoais, beneficiando o reu, João Costa Lima, que, no entanto, foi condenado a um ano e três meses de prisão. O comissário é acusado de ter "retardado e deixado de praticar ato de ofício".

PAULO JUVENAL
Advocacia criminal
AV. RIO BRANCO, 117 — S/415
Tel.: 52-2922
Diàriamente das 17 às 18 hs.

BALEADO AO FUGIR DOS ASSALTANTES

Ao voltar para sua casa, no Morro do Borel, na noite de ontem, o vendedor de Kibon, Ari Geraldo tentou fugir de dois homens de côr preta, que queriam assaltá-lo, e foi baleado na perna esquerda. Com ferimento penetrante na perna esquerda, Ari foi medicado e ficou internado no Hospital Sousa Aguiar. O comissário do 17º DP registrou a ocorrência.

JOSÉ NÃO PÔDE CASAR

O operário José Gomes da Silva, consolado pela sua noiva, Euridice Pedro da Silva, depois que os assaltantes do Morro do Chico levaram-lhe o chapéu, Cr$ 450 e o bôlo do seu casório — que seria hoje — dando-lhe duas facadas

TAMBÉM O FILHO

Como seu pai, Benito Mussollini Tucci negou, ontem, qualquer participação no assassinato ocorrido na noite de domingo, em frente a Cantina Capri

José foi roubado até no bôlo do seu casório

Dois assaltantes, um dos quais usava uma máscara carnavalesca de boi, barraram na noite de ontem, no Môrro do Chico, a passagem do operário José Gomes da Silva, que conduzia com todo o cuidado o artístico bôlo do seu casamento (que seria realizado hoje), tomando-lhe não apenas o bôlo, que custara Cr$ 800, mas o chapéu que levava na cabeça e os Cr$ 450 que tinha nos bôlsos. Para rematar, àplicaram-lhe duas facadas.

Medicado no Hospital Geral Sousa Aguiar, José Gomes da Silva, ao lhe ser comunicado pelo médico que não poderia fazer esforços nos próximos dias, perguntou significativamente: «Então doutor, prá que é que eu vou casar?» De acôrdo com o parecer da noiva, Euridice Pedro da Silva, o casamento foi adiado para 5 de abril.

ECONOMIZA HÁ MESES

O operário assaltado perto do Morro dos Prazeres declarou ao DC que, há meses, vem economizando para poder casar com Euridice, que conheceu em setembro último, e da qual ficou noivo no dia 26 de outubro.

A título de consôlo, Euridice declarou ao repórter, abraçando José no seu leito de dor e frustração: «Foi melhor perder o bôlo do que perder José. Deus é grande e sabe o que faz».

Depois de casados, o operário e Euridice deverão ir residir no Morro dos Prazeres.

CHINESES NO RIO PERDERAM A PACIÊNCIA

Três tripulantes chineses do navio panamenho Atlantic Concorde, no pôrto, perderam ontem a paciência e desencadearam um conflito que envolveu 18 homens dêsse barco; Chi Hsing Len Sing, 3º cozinheiro, mandou seu ajudante descascar umas batatas; êste insurgiu-se contra a ordem, mandando plantá-las, e acabaram brigando: Chi Tsen Ching, 2.º cozinheiro, interveio para apartá-los e de certo modo apartou, pois Chi Hsing Len Sing deixou o ajudante de lado e aplicou um golpe na cabeça de Chi Tsen Ching com uma barra de ferro.

Outros vieram, discutiram, brigaram e o comandante, depois de providenciar socorros especiais para o 2.º cozinheiro Chi Tsen Ching (foi levado em estado grave para o Hospital Sousa Aguiar e dali transferido para a Casa de Saúde Dr. Eiras), recolheu todos os demais envolvidos e recusou-se a prestar quaisquer declarações aos jornalistas e mesmo aos policiais, pretextando não entender o que lhe diziam em inglês.

BRASIL-EUROPA
VIAGENS DIÁRIAS
e agora...
VÔOS DIRETOS

nos confortáveis DC-7C, o
MAIS MODERNO, MAIS RÁPIDO
e MAIS LUXUOSO avião comercial do mundo
PANAIR DO BRASIL

GUERRA

Remodelado o 'Campo de Marte' (Realengo)

Com a presença do Ministro da Guerra, realizou-se, ontem, a cerimônia de inauguração dos melhoramentos do "Campo de Marte", no Realengo, que consistiram na construção da pista de aplicações militares e da Praça Monteiro de Barros, na qual colaborou o 13.º Distrito de Obras da Prefeitura do Distrito Federal.

Assistiram às solenidades os generais Odyllo Denis, Zeno Estillac Leal, Eudoro Barcelos, Barros Falcão, Rômulo Colônia, Dantas Ribeiro, Oscar Nepomuceno da Silva, Rodrigues Galhardo, Décio Escobar, Carvalho Chaves, João Batista Rangel, Altair de Queiroz, Augusto Magessi, Armando Dubois, Freitas Rolim, Acioly Borges, Ururahu de Magalhães, o prefeito militar coronel Euclides Pontes, o vereador Paim Pedro, o engenheiro Barcelos Neto e outras altas autoridades, além de numeroso público.

ENGENHEIROS VÃO A ALEMANHA

O general Angelo Mendes de Morais apresentou, ontem, à tarde, ao Ministro da Guerra, os oficiais superiores que viajam, hoje, às 17 horas, para a Alemanha, a fim de observar o desenvolvimento industrial naquele país.

Ontem, às 18 horas, o Chefe do Departamento de Produção e Obras do Exército e sra. general Mendes de Moraes, em sua residência, ofereceram uma recepção àqueles oficiais, à qual compareceu também o marechal Eurico Dutra, o representante do Ministro e outras altas autoridades.

Os oficiais-engenheiros homenageados são os seguintes: coronéis Hugo Antonio Pradal (que chefiará o grupo) Alfredo Américo da Silva, Mário Costa Campos, Edgar de Abreu Lima, Ario Ribas, Moacir Neri Costa, tte.-cel. Augusto Sisson majores Carlos Vieira, Ruben Amiel, Roberto Cardoso e Helio Coutinho da Costa.

ASSUMIU O COMANDO

O general Djalma Dias Ribeiro, por ter-se matriculado na Escola Superior de Guerra passou o comando da Divisão Aeroterrestre ao seu Chefe de Estado-Maior, cel. Silvio Santa Rosa, que o assumiu, ontem.

ESCOLA TECNICA

O coronel Hugo Afonso de Carvalho, que servia na Escola Superior de Guerra, assumiu, ontem, as funções de comandante da Escola Técnica do Exército, em cerimônia a que compareceram membros do magistério militar, do corpo docente e discente do estabelecimento, além de altas autoridades.

GENERAL NOMEADO

Em decreto assinado na pasta da Guerra, o Presidente da República mandou agregada ao respectivo quadro o general de Exército João Carlos Barreto, por haver sido recentemente nomeado Presidente da Comissão Militar Mista Brasil-Estados Unidos.

HOMENAGEM

Por motivo do seu aniversário natalício, que transcorrerá amanhã, o general Augusto da Cunha Magessi Pereira, Diretor do Ensino de Formação, será homenageado, hoje, pelos corpos docente e discente, oficial da administração, sargentos e praças do Colégio Militar.

DIA DO MINISTRO

O general Lott recebeu, ontem, em seu gabinete, o sr. David May Cury Lewis, o governador Paulo Sarazate, o Prefeito de Capivari e os generais Mendes de Morais, Odilio Denis, Inimá Siqueira, Almiro Pedro Vieira, Armando de Moraes Ancaro, Amauri Kruel, Alves Filho e o cel. Aloisio de Miranda Mendes.

LOTT EM PETROPOLIS

O Ministro da Guerra seguiu, ontem, às primeiras horas da noite, para Petrópolis, onde passará o fim de semana.

FARMACIA MILITAR

A Diretoria do Laboratório Químico [illegible]

de janeiro de 1958, na parte relativa ao mesmo oficial.

PELO ESTADO-MAIOR DO EXERCITO:

Transferência — Por necessidade do serviço — QG/II Exército, ten.-cel. Cav. do QEMA — Mário Carneiro Pontes, da CMMB/EE. UU.

Transferência — Por interêsse próprio — QG-4a. RM e 4a. DI, major de Inf do QEMA, Amando Amaral, do QG-3a. DI.

Transferência sem efeito — Do major de rAt do JEMA Jaime Moreno, do QG/III Ex para o GU Es, publicada no Bol Int n. 19, de 14 de janeiro de 1958, do EME.

Transferência — Por necessidade do serviço — EME, ten.-cel. Cav do QEMA Luís Cesário da Silveira, do QG 4a. 3a. DC.

POR ESTA DIRETORIA

Transferência — Por necessidade do serviço — QSG, por terem sido postos à disposição da Es AO, para fins de matrícula no corrente ano, os seguintes capitães da Arma de Infantaria:

Do Quadro Ordinário: — Cid de Gofredo Fonseca, do 2.º RI; Deny Eiras Batista, Renato Martins Póvoa, Joaquim Fernandes, Jorge Wilson de Oliveira e Araken Domingues Costa, do 3.º RI; Romeu Beze, do R Es 1; Renato Raposo dos Santos, do 1.º BC; Aurélio Marques Belliard, do 3.º BC; Jorge Edgardo de Oliveira Neves, do 2.º BIB; José Augusto da Escossia e Gastão Batista de Carvalho, do Btl Inf Aet; José Benedito Montenegro Magalhães Cordeiro, da Cia QG Nu D Aet; Trajano Augusto Coelho de Azevedo, da Cia QG 1a. RM; Rubens Abreu Pinheiro, do Dp C Armt; João Neves Filho, do 4.º RI; Aires Silva, do 3.º RI; Arnaldo Régis, José Eugênio Pinto e João Fonseca de Sousa Leal, do 6.º RI; Jorge Conway Machado e Joaquim Carlos de Freitas Bonorino, do 2.º BC; Júlio Mário Casquilho Salão Cardoso, do 1.º BCCL; Hélio de Oliveira Santiago, da Cia QG da 2a. DI; João Somiva Coelho, do 7.º RI; Alberto de Queiroz Guimarães, do 8.º RI; Claudio Caldas K. [illegible], do 9.º RI; Josias Soares Fernandes, José Murilo Reurem Ramalho, Amilcar dos Santos Grass, Jairo Lery dos Santos e Roberto dos Santos, do 17.º RI; Luís Carlos Mena Barreto, Nélio de Almeida Pita, Jony Gomes Prange e Wilson Caminha D'Avila, do 18.º RI; Carlos de Amorim Rocha e Francisco Carrascosa Garcia Filho, do 19.º RI; Hélio Augusto Canongia, Eduardo César Lucena Barbosa e Armando Patricio, do 11.º RI, Omar Sebastião Grossara, do 12.º RI; Rodolfo Luís Bitencourt e Ari Oliveira, do 14.º BC; Heleio Pereira Vilar, do 19.º BC; Ivo Fernandes de Almeida, CM Salvador; Plácido Soares Lima Verde, Evandro Edson Autran, Carlos Eugenio Pires de Azevedo Barbosa de Araújo, do 14.º RI; José Correia de Macedo, do 16.º RI; Nivaldo Tenório Costa, do 20.º BC; Francisco Cardoso de Medeiros, da Cia QG IV Ex; Amauri Barbosa de Queiroz e Amarilio Penha Lopes Pereira, da 7a. Cia Dp MM; Ari Rondoni Moutinho, do 27.º BC; Ubirajara Marbondo Vinagre e Otalde Jorge da Silva, do 16.º BC; Pedro da Silva Rondon e Adoel Figueiredo Cardoso, do 17.º BC, Fernano Ferreira Vieira da Silva e Geraldo Lopes da Cruz, do 2.º Btl Fronteira; Mário Vil Pitaluga, da 2a. Cia Fronteira; Elias Lima Barros, do 23.º BC; Eralod Novais Costa e José Raimundo Nunes Sobrinho, do 24.º BC.

Quadro Suplementar Privativo — Breno Dias Semprine, do CPOR Rio; José Barros Paes, Ari Vaz de Melo da Fonseca e Izidro Caldiera Brant, da AMAN; Euromi da Paixão Dias Teles Pires, da Es AO; Francisco Pinheiro Franco, da Es PP-SP; Francisco Afonso [illegible]

[illegible]

Diretoria do Pessoal da Ativa

O Boletim Interno n. 66, de ontem, transcreve a seguinte Movimentação de oficiais das Armas e Serviços: PELO MINISTRO: [illegible]

[illegible]

desta DPA. O oficial em aprêço deverá restituir integralmente as ajudas de custo e demais vantagens porventura recebidas.

QG-6a. RM, segundo-tenente Manoel Valter da Rocha, ficando assim retificada a sua classificação na 4a. DR da 17a. CR, publicada no Bol Int n. 48, de 28 fev 58, da DPA.

26. CR, segundos-tenentes Pedro Jerônimo dos Santos e Manoel Ramos Ramos de Amorim, ficando assim re- 29a. e 19a. CR, respectivamente, publicadas no Bol Int n. 48, de 28 fev 58, desta DPA. Os oficiais em aprêço deverão restituir, integralmente, as ajudas de custo e demais vantagens porventura recebidas.

3.º B Rv, segundo-tenente Augusto Izidio dos Santos, ficando, assim, retificada a sua classificação na 8a. DR 10a. CR, publicada no Bol Int n. 48, de 28 fev 58, da DPA.

EGCF segundo-tenente Arnaldo Marques de Almeida, ficando assim retificada a sua classificação no DOF, publicada no Bol Int 33, de 8 fev 58, da DPA.

Transferência — Por necessidade do serviço — QG da 4a. DC, cap. Dinarte Soares de Miranda, do ERS-9. [illegible]

Classificação sem efeito — Do segundo-tenente Aderbal Batista de Paula, na 26a. CR, publicada no Bol Int n. 48, de 28 fev 58, por ter sido o mesmo classificado anteriormente na Dir Fin, conforme Bol Int n. 31, de 6 fev 58, da DPA.

QUADRO DE OFICIAIS ESPECIALISTAS

Classificação sem efeito — Na Es MM, dos segundos-tenente Antônio Passos de Lacerda e Diderot Moreira publicada no Bol Int n. 61, de 15 março 58, desta DPA, prevalecendo entretanto, a classificação na mesma Escola, publicada no Bol Int n. 55, de 8 de março 58, da DPA.

Retificação de classificação — Por necessidade do serviço — Pq RMM 3, primeiro-tenente Antenor de Oliveira Garavai, ficando assim retificada a sua classificação na 2a. Cia M Man, publicada no Bol Int 49, de 1 março de 1958, da DPA.

Retificação de classificação — Por interêsse próprio — 3.º RA 75 Au Reb, segundo-tenente Alfredo Eduardo Itaqui, ficando assim retificada a sua classificação na 4a. Cia L Man, publicada no Bol Int n. 61, de 15 março 58, da DPA.

CONCLUSÕES DA 1.ª PÁGINA

Amaral quer . . .

diversas Câmaras Municipais, em Municípios do Estado tradicionalmente pessedistas;

Considerando, finalmente, que os que está subscrevem desejam, com a presente atitude, realçar, mais uma vez, o seu decidido propósito de salvaguardar a unidade partidária;

RESOLVEM:

os signatários desta, estabelecer, entre si, uma ação comum, visando:

1.º — a reivindicar para o Partido novos métodos de direção e novo comando político, de modo a permitir o reagrupamento das fôrças partidárias e restabelecer um clima de confiança e de tranquilidade dentro do Partido;

2.º — a possibilitar a revisão do problema sucessório de modo a solucioná-lo sem o isolamento do modo a solucioná-lo sem o isolamento do Partido e sem candidaturas de luta, assegurando ao Estado e ao Povo Fluminense a sobrevivência de clima de entendimento e de harmonia entre suas correntes partidárias e os seus homens públicos do pessedismo e maior grandeza de nossa terra;

3.º — a designar uma comissão de três correligionários para, em nome de todos, promover imediato entendimento com a chefia do Partido, a fim de que essas reinvindicações sejam prontamente solucionadas, possibilitando aos signatários adotarem decisões em harmonia com a orientação aqui fixada e a sua consequente permanência ou não nos quadros partidários;

4.º — a considerar, finalmente, como não atendidas as reivindicações pleiteadas se, dentro do mês corrente, improrrogàvelmente, não houver para as mesmas solução definitiva".

SIGNATARIOS

Os signatários do documento são o governador Miguel Couto Filh, senador Sá Tinoco, deputado federal Carlos Pinto Filho, deputados estaduais Togo de Barros, Presidente da Assembléia Legislativa, Pedro Gomes da Silva, Miguel Couto Neto, Jaime Jusio da Silva, Antônio Camerano; ministro Paulo Maurity, secretários de Estado Salo Brand, Angelo Bittencourt, Romeiro Neto, Ordener Veloso, Rubens Falcão, José Carlos Porchat, Francisco Eugênio Freire de Morais e Oliveira Rodrigues; srs. Alvaro Bernardinelli, Câmara Pinto e Sadi Sobral Pinto; sr. Alfredo Neves, Presidente do Conselho de Serviço Social; prefeito Dario de Sousa Raposo de Sapucaia; Francisco Pereira dos Santos, de Sumidouro; dr Feliciano Costa, de Nova Friburgo; Antônio Curvelo Benjamim, de Macaé; Osvaldo Marques, de Cachoeiras de Macacu; Nicanor Pereira Couto, de Cabo Frio; Manoel Melchiades de Sousa Neves, de Santa Maria Madalena; Antônio Cararaz, de Mendes; Wanderley Poubel, de Trajano de Morais, Leônsio Batista da Costa, de Barra Mansa; srs. Derval Vieira, de Sapucaia, e Araci Wright, de Resende.

HOMENAGEM

Será homenageado hoje, às 13 horas, com um almôço na Churrascaria Gaúcha, o dr. Fernando Bessa de Almeida, Diretor da Divisão do Orçamento do Ministério da Justiça, que está completando dez anos de exercício efetivo naquele cargo. O almôço é promovido por amigos e colegas do homenageado.

Confiam nas . . .

produzindo mais café do que poderíamos vender. Surgem dois caminhos: produzir menos, o que é impossível, ou retirar o excesso para que êste não perturbe o volume exportável. E' o que o Govêrno vem fazendo e não vemos outra solução, enquanto não conseguirmos novos consumidores ou aumentarmos o consumo dos nossos compradores habituais.

ÉPOCA DIFICIL

"O atual plano caféeiro, porém, foi posto em execução numa época difícil, quando vários fenômenos já se faziam sentir, entre êles o da superprodução e uma crise econômica que assoberba vários povos e, principalmente o nosso, pelo crescimento rápido, em saltos, de nossa Pátria. Terá que haver portanto óbices, que só uma política bem traçada e firme poderá superar. Essa política, que está sendo executada depende, pois, naturalmente, de confiança e da prática de sua realização, exterminando-se as arestas que forem aparecendo no decorrer da aplicação".

EXPORTAÇÃO

Com referência à exportação, declarou o presidente do Centro do Comércio de Café de Paranaguá:

"Com êsse plano de defesa do Govêrno, cujos resultados definitivos demandam tempo, como era natural, os portos sentiram inicialmente reflexos prejudiciais, com a falta de maior exportação. Paranaguá foi dos mais atingidos e sua situação era aflitiva. Isso, em parte motivado pela falta de café disponível nos portos, porquanto, estando o produto com preços aviltados, era adquirido pelo IBC dentro do esquema de amparo à produção".

BOA VONTADE

Prosseguindo, disse o sr. Nilson Neves:

— "Esses problemas, no entanto, podem ser resolvidos, quando se encontra boa vontade e elevado espírito de compreensão, como o que constatamos em nossos entendimentos com as autoridades cafeeiras, cuja receptividade faz crer em soluções que não prejudicam a política de defesa do café.

"Devo ressaltar que, ainda agora, foram postos à venda em Paranaguá cem mil sacas de café do Instituto Brasileiro do Café por preço a maior de Cr$ 60,00 a saca, em relação ao valor da compra feita pela autarquia".

"Notícias recebidas de Paranaguá dão conta do interesse demonstrado pelos exportadores, que estão fazendo ofertas para compra de mais da totalidade dêsse café.

"Isso comprova antes de tudo, a confiança do comércio de Paranaguá, na possibilidade de exportação"

"A saída dêsse café permitirá a entrada de igual quantidade do produto no mercado disponível, normalizando portanto, a posição daquele pôrto, com a natural movimentação das suas exportações".

ATENÇÃO PERMANENTE

Indagado sôbre as demarches, em relação às notícias alarmistas provocadas nos últimos dias, salientou o sr. Nilson Neves:

— "Nunca abonamos qualquer notícia de descrédito ao plano cafeeiro. Mesmo nas horas mais difíceis, tivemos confiança na sua boa execução. Sempre estivemos em contato permanente com a diretoria do Instituto Brasileiro do Café e podemos dizer, com segurança, que nem essa autarquia, nem o Ministro da Fazenda descuidaram um só instante da cafeicultura brasileira".

Técnicos . . .

com o Ministro da Viação, no sentido de ser iniciada, imediatamente, a construção da barragem de Mororó, destinada ao abastecimento dágua de Arcoverde.

CEARA' SEM RECURSOS

De Fortaleza um telegrama da Asapress anunciou que o governador (em exercício) do Estado, sr. Flávio Marcílio, determinou ao Departamento Autônomo de Estradas de Rodagem a adoção de medidas visando ao atendimento das necessidades das populações diretamente atingidas pela estiagem, afirmando que, a despeito da carência de recursos, empregará cêrca de Cr$ 7,5 milhões para execução das providências mais imediatas.

RIO GRANDE TRABALHA

Em João Pessoa a Organização dos Voluntários do Estado, dirigida pela sra Alice Almeida, promove intensa campanha de amparo às vítimas da sêca, tendo a diretoria da entidade, organizado um programa de socorros.

Neve está . . .

abrir um caminho na camada de neve, que atingiu dois metros de altura, para alcançar a granja de mrs. Carles Bell, de 51 anos, que ficou bloqueada, em companhia do seu filho de 16 anos, desde o dia 15 do mês passado. Mrs. Bell declara, no pedir auxílio pelo telefone, que ela e seu filho poderiam ter deixado a granja, em esquis, mas preferiram ficar porque possuiam um cavalo e três cães, que, não podendo acompanhá-los, certamente morreriam.

ENERGIA ATOMICA

Uma "Central Atômica" portátil, do Exército, forneceu eletricidade à base de comunicações de Forte Belvoir, perto de Washington durante as sete horas em que estêve interrompida a corrente urbana, em virtude da tempestade de neve.

NA EUROPA

PARIS, 21 — (FP-DC) — Na zona temperada, uma onda de frio excepcional assinalou a entrada da primavera, com queda de neve, em algumas regiões, como na Tchecoslováquia, em Viena, na Holanda, Alemanha e em Cherburgo (França).

Corrida . . .

Conclusão da 8.ª pag.)

2—2 IVONNE DE CARLO	6	54
3 SUAVE	1	52
3—4 HUMORADA	9	56
5 BOMARBELA	3	50
4—6 MISTINGUETE	7	58
7 ZORAI	4	56
8 CORTICEIRA	2	50

—//—

6.º Páreo — Às 16,30 horas — 1.400 metros — Cr$ 55.000,00 — (Betting).

		Quilos
1—1 MITO	4	60
2 CALIL	8	54
3 OUTUBRO	9	58
2—4 SOVEO	2	60
5 PAI CAMPERO	3	56
6 KEVAL	6	54
3—7 CONDOR	1	58
8 DESERTO	5	58
9 ORNAMENTO	11	60
4—10 SPORTSMAN	12	51
11 FABIAN	7	54
12 PAR DE SETE	10	58

—//—

7.º Páreo — Às 17 horas — 1.400 metros — Cr$ 65.000,00 — (Betting).

		Quilos
1—1 TAFUL	9	60
2 CAMPONES	10	56
3 DON CARLOS	2	56
2—4 RETINTO	6	60
5 TIO LUIZ	11	60
6 VENTAROLA	3	60
3—7 OEDRO	4	56
8 BROCAL	5	58
9 REI DO NORDESTE	7	56
4—10 BOMARCHUECO	1	60
11 EQUIVOCO	12	60
12 CIMBRONASSO	8	56

—//—

8.º Páreo — Às 17,30 horas — 1.500 metros — Cr$ 55.000,00 — (Betting).

		Quilos
1—1 SOL	6	60
2 GENAZZANO	7	54
2—3 BOM DIA	8	58
4 FAIXA	2	56
3—5 DISCIPULO	9	56
6 BAMBINAL	4	58
7 HARIALI	3	56
4—8 PANTA ASSU	5	56
9 CADILHO	1	58
10 GULLIERE	10	60

CONCLUSÕES DA 12.ª PÁG.

Homem dá . . .

mento dos cabelos, explicou que uma e outra características são devidas a uma degeneração, condicionadas pelo desenvolvimento anormal do embrião. E concluiu: "Trata-se de um embiomn".

'Miss' Enochs . . .

MERENDA SEM IGUAL

A médica americana elogiou os programas brasileiros de complementação da alimentação infantil, dizendo que a Merenda Escolar é uma organização sem igual na América Latina e o Departamento Nacional da Criança um dos mais bem organizados.

Querem . . .

uma bancada de 11 deputados de seu Estado. Nessa ocasião o sr. Edgard Leite Ferreira, vice-presidente da UNSP, frisou que o funcionalismo público deseja a classificação como realização, e não como promessa eleitoral.

DEPUTADOS OPINAM

Os deputados Bruzzi de Mendonça Gurgel do Amaral e Benjamin Farah hipotecaram solidariedade ao Substitutivo dos Servidores afirmando ser êste, segundo a opinião de vários parlamentares muito melhor que o projeto elaborado pelo DASP. Teceram considerações sôbre suas atividades no Parlamento, em prol da aprovação do Plano, concluindo que somente a unidade do funcionalismo poderá conseguir o objetivo comum.

"LES GIRLS" A 200 CRUZEIROS EM BENEFÍCIO

Por autorização especial da COFAP, os cinemas Metro exibirão, Cr$ 200 a entrada, em sessão extra à meia-noite, do dia 27, o filme "Les Girls", em benefício de obras sociais.

Em outro ato, a COFAP equiparou para efeito de preços (Cr$ 18) os novos sistemas Warnerscope, Megascope e Supervision aos tipos de cinemascópio aprovados pela portaria que tabelou as entradas de cinemas.

EXERCÍCIO DE TIRO

A Artilharia de Costa da 1a. Região Militar realizará no próximo dia 27, das 14 às 16 horas, uma prova de tiro, durante a qual é considerada perigosa a área compreendida entre os limites: Ponta do Leme-Ilha Cotunduba-Ilha do Pae; Ponta do Arpoador-Ilha Rasa, numa distância de 5.000 metros para a navegação marítima e o teto de 5.000 metros para a navegação aérea, dentro daquela área.

INSTITUTO DE PREVIDÊNCIA E ASSISTÊNCIA DOS SERVIDORES DO ESTADO

Departamento de Aplicação de Capital

Concorrência Pública

EDITAL N.º 52/58

CONSTRUÇÃO, POR EMPREITADA GLOBAL, DE UM EDIFÍCIO DE APARTAMENTOS EM SANTA MARIA, RIO GRANDE DO SUL

O Presidente da Comissão de Concorrências do Departamento de Aplicação de Capital do IPASE, criada pelas Instruções n.º 41, de 2 de junho de 1956, faz público, para conhecimento dos interessados, que, conforme Edital n.º 40/58, publicado no "Diário Oficial" de 15 de março corrente, às fls. 5.374 e 5.375 e Edital de retificação no mesmo órgão, no dia 18-3-58, às fls. 5.606, será realizada Concorrência Pública no dia 14 de abril próximo vindouro, às 14,00 horas, para construção, por empreitada global, de um Edifício de apartamentos em Santa Maria, Rio Grande do Sul, realizando-se a Concorrência, simultâneamente, nesta Capital e em Pôrto Alegre.

Rio de Janeiro, 19 de março de 1958.

COMISSÃO DE CONCORRÊNCIAS DO DC
HENRIQUE JOSÉ PEDERNEIRAS LINNEMANN
Presidente da Comissão

COMPANHIA NACIONAL DE CONSTRUÇÕES CIVIS E HIDRÁULICAS

Acham-se à disposição dos senhores acionistas, na sede social, à Av. Graça Aranha, 226, 8º andar os documentos a que se refere o art. 99 do Decreto-lei nº 2.627, de 26 de setembro de 1940.

Rio de Janeiro, 7 de março de 1958.

CIA. NAC. DE CONSTR. CIVIS E HIDRÁULICAS
JOAQUIM XAVIER DA SILVEIRA
Diretor-Administrativo

IMOBILIÁRIA SANTA CATARINA S.A.

Acham-se à disposição dos srs. acionistas, na sede social, à Avenida Graça Aranha, 226, 12º pav., salas 1214/6, em obediência ao que preceitua o art. 99 do Dec.-lei nº 2.627, de 26 de dezembro de 1940, e relativos ao exercício de 1957:

a) — Relatório da Diretoria sôbre a marcha dos negócios e principais fatos administrativos da Sociedade;

b) — Cópias do Balanço e demonstração da conta de Lucros e Perdas;

c) — Parecer do Conselho Fiscal.

Rio de Janeiro, 20 de março de 1958.

ÁLVARO LUIZ BOCAYUVA CATÃO
Diretor-Presidente

COMPANHIA DOCAS DE IMBITUBA

Acham-se à disposição dos senhores acionistas, na sede social, à Av. Graça Aranha, 226, 8º andar, os documentos a que se refere o art. 99 do Decreto-lei nº 2.627, de 26 de setembro de 1940.

Rio de Janeiro, 7 de março de 1958.

COMPANHIA DOCAS DE IMBITUBA
LUIZ FERNANDO DA CRUZ SECCO
Diretor-Gerente

ESTALEIROS GUANABARA S.A.

Acham-se à disposição dos senhores acionistas, na sede social, à Av. Graça Aranha, 226, 8º andar, os documentos a que se refere o art. 99 do Decreto-lei nº 2.627, de 26 de setembro de 1940.

Rio de Janeiro, 7 de março de 1958.

ESTALEIROS GUANABARA S/A
JOAQUIM XAVIER DA SILVEIRA
Diretor-Presidente

EMPRÊSA DE TERRAS E COLONIZAÇÃO

Acham-se à disposição dos senhores acionistas, na sede social, à Av. Graça Aranha, 226, 8º andar, os documentos a que se refere o art. 99 do Decreto-lei nº 2.627, de 26 de setembro de 1940.

Rio de Janeiro, 7 de março de 1958.

EMPRÊSA DE TERRAS E COLONIZAÇÃO S. A.
RODOLPHO DAGER
Diretor-Presidente

COMPANHIA DE MINERAÇÃO E METALÚRGIA SÃO PAULO-PARANÁ

Acham-se à disposição dos senhores acionistas, na sede social, à Av. Graça Aranha, 226, 8º andar, os documentos a que se refere o art. 99 do Decreto-lei nº 2.627, de 26 de setembro de 1940.

Rio de Janeiro, 7 de março de 1958.

CIA. DE MINERAÇÃO E METALURGIA SÃO PAULO PARANÁ
JOAQUIM XAVIER DA SILVEIRA
Diretor-Presidente

COMPANHIA DE MINERAÇÃO E SIDERÚRGIA DO GANDARELA

Acham-se à disposição dos senhores acionistas, na sede social, à Av. Graça Aranha, 226, 8º andar, os documentos a que se refere o art. 99 do Decreto-lei nº 2.627, de 26 de setembro de 1940.

Rio de Janeiro, 7 de março de 1958.

CIA. DE MINERAÇÃO E SIDERURGIA DO GANDARELA
JOAQUIM XAVIER DA SILVEIRA
Diretor-Presidente

HOJE, ÀS 16, ÀS 20 E 22 HORAS
NO TEATRO JOÃO CAETANO

Bar CANGACEIRO
as mais lindas canções brasileiras, interpretadas por
TITO MADI
MELHOR COMPOSITOR DE 57 E
RIBAMAR
AO PIANO
RUA FERNANDO MENDES, 25

Teatros e Boites
Programa para sua Noite

HOJE, às 19,30 e 22,30 horas. — Amanhã, às 16 e 21 horas
Reservas: Tel. 32-5817

HI-FI Bar e Restaurante
AV. PRINCESA ISABEL, 63 — (Plaza Copacabana Hotel)
com bebida estrangeira e nacional e saborosa comidinha. — E' a primeira no gênero. — NÃO TEM FILIAL...
MAURICIO LANTHOS convida a sociedade brasileira para verificar a verdade — visitando diàriamente o confortável
HI-FI bar e restaurante
(PERFEITA REFRIGERAÇÃO) — ABERTO DESDE AS 17 HORAS
RESERVAS DE MESAS: TEL. 57-1870

HOJE, às 16, às 20 e 22,15 horas. — Na vesperal, preços reduzidos

LITTLE CLUB
SUCESSO ESPETACULAR DE
Cauby Peixoto
— a voz que vale milhões —
CURTA TEMPORADA — RES.: 57-6981
RUA DUVIVIER, 37-L

BOITE ARPÈGE
CONTINUA SENDO A MAIS BARATA DO RIO
TÔDAS AS NOITES APRESENTA
WALDIR CALMON
(O melhor conjunto de 57)
com as gladies-crooners: Carla Baroni, Maria Helena e FERNANDO BARRETO, e ainda a música melodiosa de JOSÉ MARIA
Rua Gustavo Sampaio, 840-A — Leme
AR REFRIGERADO PERFEITO

CIA. TÔNIA-CELI-AUTRAN
CALÚNIA
TEATRO MESBLA — TEL.: 22-7622
HOJE, às 20 e 22,15 horas — Amanhã, às 16 e às 21 horas

JIRAU
Agora com REFRIGERAÇÃO
e DANÇAS com HI-FI
PICADINHO COMPLETO TÔDAS AS NOITES
E OUTRAS ESPECIALIDADES CULINÁRIAS
RUA RODOLFO DANTAS, 91-A — TEL.: 57-5738

HOJE, às 16 e às 21 horas — Hoje e amanhã na vesp. polt. Cr$ 80,00 — Só um mês em cartaz

QUEREM CLASSIFICAÇÃO ANTES DE 3 DE OUTUBRO

O MAL VEM DE CIMA

Na entrevista que, ontem, concedeu ao D.C., na presença do professor Direcu Quintanilha, Diretor do Instituto de Pesquisas Educacionais, a professôra Cinira Meneses afirmou que muitas vêzes o problema que uma criança representa tem sua origem nos pais; por isso o I.P.E. investiga também nestes as causas principais dos desajustes, da turbulência e da indisciplina das crianças

Criança-problema é fruto dos pais

A professôra Cinira Meneses declarou ontem ao DC que na chamada criança-problema é muitas vêzes assim em virtude da má educação de seus pais ou do trato inadequado que dêles recebem, o que está levando o Serviço de Ortofrenia e Psicologia da PDF, de que é diretora, a submeter não só as crianças, mas também seus pais, a exames médicos e psicológicos que determinem as causas e razões do descontrôle daqueles.

Mantido pela Secretaria de Educação e Cultura da PDF no Instituto de Pesquisas Educacionais, o Serviço de Ortofrenia está atendendo a cêrca de 40 crianças por mês, as quais, depois de examinadas, são entregues a professôras treinadas especialmente para lecionar, em ritmo lento, as crianças anormais.

CASOS MAIS COMUNS

Informou a professôra Cinira Meneses que os casos mais arraigados são os de dificuldade de aprendizagem, turbulência, agressividade e rebeldia em classe. A criança que apresenta estas características, além de se sentir deslocada numa classe de alunos normais, perturba a aprendizagem dos colegas. Para isso, foram criadas classes especiais, com apenas 25 alunos, que recebem aulas ministradas por mestras especializadas e de acôrdo com um roteiro pré-determinado. Depois de recuperada, a criança retorna à classe normal, integrando-se perfeitamente no ambiente.

DEFICIÊNCIAS

Presente à entrevista, o prof. Direcu Quintanilha, Diretor do IPE, frisou que infelizmente ainda não há um órgão oficial especializado para o trabalho de tratamento, embora seja pensamento do Secretário de Educação e Cultura da PDF dar solução global ao problema com a criação do Departamento de Assistência ao Menor Excepcional. Como vem sendo feito o trabalho, até o momento, a criança só é assistida na aula, durante o período escolar, após o que cessa o processo de recuperação.

COMO FUNCIONA

O Serviço de Ortofrenia e Psicologia funciona no 7.º andar do Edifício "Andorinha" — Almirante Barroso, 81, onde uma equipe de técnicos submete primeiro o pai ou a mãe (ou ambos) e a criança a testes psicológicos e a exame médico. Localizadas as causas e razões do descontrôle, o Serviço orienta a professôra e os pais da criança sôbre a melhor maneira de conduzir e educar o menor excepcional.

CURSOS

Além de manter estreita colaboração com outros serviços particulares de assistência psicopedagógica, o Serviço de Ortofrenia realiza cursos de orientação para professôras interessadas na questão.

CONGRESSO EM ROMA

Entre os dias 9 e 14 de abril próximo terá lugar em Roma um Congresso Internacional de Psicologia, ao qual comparecerá numerosa delegação brasileira da qual fará parte a professôra Cinira Meneses que ali procurará estudar novas técnicas e processos mais modernos para melhor expansão dos serviços que dirige.

LEI DA GREVE AMEAÇA A PROPRIEDADE

PORTO ALEGRE, 21 (Asap-DC) — O Presidente da Associação Comercial desta cidade, sr. Isaac Cruz, afirmou hoje que o projeto de regulamentação do direito de greve, recém-aprovado na Câmara dos Deputados, "representa uma ameaça à propriedade privada, pois é uma parte do tudo e a outra nada".

— O sr. Isaac Cruz qualificou o projeto de "verdadeira clarinada para o desordem", onde "o direito de comparecer ao trabalho foi inexplicàvelmente esquecido".

APÊLO PARA POUPAR GÁS

A Light informou ontem que foi localizado o defeito de canalização que está afetando a regularidade do fornecimento de gás na Zona Sul e apela aos moradores dêsse trecho da cidade para que não gastem além do estritamente necessário.

LIXEIRO NÃO VOLTOU DEPOIS DO CARNAVAL

Os moradores da Rua Lopo Diniz, em Vaz Lobo, apelam para o Departamento de Limpeza Urbana da PDF no sentido de ser designado um substituto para o lixeiro daquela rua, desaparecido desde a quarta-feira de Cinzas.

— A rua — disse-nos um dêsses moradores — está de fisionomia transformada: tomada de lixo, mau cheiro, mosquitos e urubus; sua limpeza hoje, se isto é limpeza, é feita por meninos que cobram Cr$ 5 para retirar uma lata de cada residência.

Fixado congelamento das taxas escolares

O plenário da COFAP aprovou, ontem, portaria mantendo o congelamento das contribuições dos alunos aos estabelecimentos de ensino, com a ressalva de que os internatos e semi-internatos, que não as reajustaram, durante os anos de 1956 e 1957, poderão fazê-lo, êste ano, até o máximo de 30%, sôbre os níveis de 1955.

Determina a nova portaria que os novos estabelecimentos e as instituições escolares de finalidade não lucrativa poderão majorar as anuidades até a média das cobradas pelos estabelecimentos congêneres da região, a juízo da COFAP.

COBRANÇA EM PARCELAS

Estabelece ainda a nova portaria que tôda instituição que tiver sofrido aumento de despesas, em decorrência de princípios de ordem pública, depois de março de 1957, poderá aumentar as contribuições escolares, de modo que se distribua o ônus proporcionalmente entre o número de alunos, a menos que seja inferior a cem, caso em que êste será tomado por base.

Os colégios que já cobravam as anuidades em menos de 12 parcelas podem continuar a fazê-lo, mas nas épocas estabelecidas anteriormente, até o máximo de seis prestações. A cobrança antecipada de mais de uma prestação, entretanto, só poderá ser feita uma vez, no ato da matrícula, no caso de ter a instituição usado tal forma de cobrança no ano anterior. Nessa hipótese, deverá respeitar-se a mesma proporção, sem ultrapassar, porém, o limite máximo de duas parcelas.

OUTRAS DISPOSIÇÕES

Para a cobrança das contribuições dêste ano, a portaria veda a incorporação de quaisquer taxas não autorizadas por lei às anuidades cobradas no ano passado, bem como proíbe a exigência de recibos a lápis. Não poderá ser condição de matrícula o pagamento de contribuições facultativas, nem poderá ser cobrada a matrícula antecipadamente, quando o aluno depender de exames para efetuá-la.

Diario Carioca

O MÁXIMO DE JORNAL NO MÍNIMO DE ESPAÇO

Rio de Janeiro, sábado, 22 de março de 1958

Homem dá à luz a seu irmão gêmeo

GÊNOVA, RIO, 21 — (FP-DC) — Um feto monstruoso, do sexo masculino, pesando sete quilos, com os membros desenvolvidos irregularmente e a cabeça coberta por uma cabeleira branca de vinte centímetros, foi extraído pelos médicos, no Hospital «Duchessa di Galliera», em Gênova, Itália, do ventre de um homem de 40 anos.

Falando ao DC, no Rio, o médico Arnaldo de Morais, Catedrático de Ginecologia da Faculdade Nacional de Medicina, disse que o feto e o homem que o continha deveriam ter sido irmãos gêmeos, mas que antes do nascimento um se desenvolveu dentro do outro, tornando-se, com o tempo, semelhante a um quisto dermóide, embora mais desenvolvido.

NA LITERATURA

Disse o prof. Arnaldo de Morais que conhece mais de um caso dêsses: sêres semelhantes foram extraídos do fígado, do pulmão e de outras partes do corpo, conforme está contado na Literatura Médica.

O fenômeno já foi observado no Rio, em São Cristóvão, há muitos anos, segundo o professor Morais, que sabe disso por lhe terem contado. Um médico italiano residente em São Paulo, o professor Carmo Lordi, estudou minuciosamente o assunto.

O SEXO

O Catedrático de Obstetrícia da Faculdade Nacional, dr. Otávio Rodrigues Lima, declarou conhecer uma dezena de casos semelhantes na Europa, mas nenhum no Brasil.

Estranhou que os médicos tenham conseguido determinar o sexo do sêr que descobriram: "isso, em geral — explicou —, é impossível em tais casos."

O CABELO

O ginecologista Osvaldo Regis de Alencastro, em declarações ao DIARIO CARIOCA, manifestou sua opinião de que a descoberta dos médicos italianos é importante na Literatura médica.

Quanto à côr e ao compri-

(Conclui na 11ª página)

JORNALISTAS CIUMENTAS

Chefiando uma delegação de 20 colegas, a jornalista Mary Hirschfeld (foto), repórter do "Cleveland Plain Dealer", explicou, ontem, ao D.C., que os três homens que as acompanham são maridos das mais ciumentas do grupo que temiam deixá-los sòzinhos nos EE. UU.

Vinte jornalistas (mulheres) no Rio

Uma delegação de 20 mulheres jornalistas americanas e três maridos das mais ciumentas do grupo (não queriam deixá-los sòzinhos nos «States») chegaram, ontem, ao Rio a fim de recolher material para suas reportagens sôbre os países da América do Sul.

Chefiadas por Mary Hirschfeld, do «Cleveland Plain Dealer» (meio milhão de exemplares aos domingos), as vinte jornalistas fazem parte da «Theta-Sigma-Phi», associação cultural («fraternity») americana que promove todos os anos viagens internacionais de mulheres jornalistas.

ENTREVISTARÃO O PRESIDENTE

Escolhida, desta vez, a América Latina, a delegação da "Theta-Sigma-Phi" começou sua viagem pelo Equador, onde entrevistou o presidente da República. No Chile, as jornalistas fizeram uma cobertura completa das obras de caridade de uma sobrinha do presidente chileno.

Nos três dias de sua estada no Rio, cidade que querem conhecer inteiramente as jornalistas pretendem entrevistar o sr. Juscelino Kubitschek e d. Sara Kubitschek, presidente das Pioneiras Sociais.

Do ponto de vista jornalístico, os países que mais interêsse despertaram entre as repórteres foram México, Venezuela e Brasil. Terminada a tarefa carioca, as 20 mulheres jornalistas seguirão para Caracas, Trinidad, onde encerrarão a sua viagem.

FARÃO GREVE CASO SE ATRASE O PAGAMENTO

Os marinheiros, operários navais, mestres de pequena cabotagem e mestres de arrais, empregados do Grupo Carreteiro, decidiram, ontem, na reunião realizada na sede do Sindicato dos Operários Navais, em Niterói, continuar mobilizados para entrar em greve, no próximo mês, caso a emprêsa atraze, novamente, o pagamento das diferenças de salário que lhes são devidas.

Os empregados do Grupo Carreteiro (proprietário da Frota Carioca, Frota Barreto e Cantareira) haviam decidido deflagrar greve, à zero hora de hoje, se não lhes fôssem pagas as diferenças de salário, atrasadas há um mês. A emprêsa, porém, efetuou, ontem, êsse pagamento, evitando a paralisação do tráfego marítimo na Baía de Guanabara.

ANOTAÇÃO DAS CARTEIRAS

Pretendem, agora, os dirigentes sindicais levar a debate, na reunião do Conselho de Representantes da Federação Nacional dos Marítimos, o caso da anotação, nas carteiras profissionais, do aumento de salário a que têm direito, em virtude do acôrdo firmado em maio de 1957.

Os diretores das emprêsas marítimas afirmam que não podem anotar o referido aumento nas carteiras dos seus empregados, porque êle é pago através de subvenções do Govêrno, as quais são liberadas, geralmente, com atraso, pelo Banco do Brasil.

Dirigentes sindicais escolhem candidatos

Os dirigentes sindicais operários estão realizando reuniões de consulta, com o objetivo de escolherem, entre os próprios colegas de classe, os seus candidatos para as eleições de 3 de outubro próximo.

Os líderes sindicais comunistas, que ainda não sabem qual a orientação que o Comitê Central do PCB dará para aquêle pleito, estudam a possibilidade de apoiar candidatos operários não pertencentes aos quadros do partido.

DISSIDENTES

O sr. Roberto Morena, ex-deputado comunista, agora integrante do grupo de dissidentes do PCB, conferenciou na última têrça-feira, com o sr. Gilberto Cockratt de Sá, representante do PTB, acêrca do estabelecimento de um acôrdo, relativamente às próximas eleições.

Os candidatos não comunistas se recusam, presentemente, a assumir compromissos com os líderes do PCB, na expectativa de um pronunciamento do Comitê Central dêsse partido.

QUEREM O PLANO ATÉ OUTUBRO

Aspecto da assembléia de ontem, dos funcionários públicos, vendo-se, no alto, a mesa diretora dos trabalhos, e embaixo, a assistência que lotou o salão do Liceu Literário Português, reivindicando a aprovação imediata do Plano de Classificação de Cargos, com aumento

Querem lei da greve como Câmara aprovou

Os sindicatos operários, em face da pressão patronal contra o projeto, ora no Senado, que regula a lei de greve, estão se articulando para imediata e rigorosa campanha pela aprovação do projeto tal como está redigido.

Para planificar a campanha, as confederações de trabalhadores na indústria, comércio e transportes se reunirão nos próximos dias 29 e 30, juntamente com os dirigentes dos sindicatos filiados.

OS PATRÕES

Em reuniões realizadas em todo o país os sindicatos patronais têm-se pronunciado contra o projeto de greve aprovado pela Câmara Federal alegando que o mesmo faculta de modo arbitrário, o direito de paralisação do trabalho o que causará sérios prejuízos à economia nacional.

"Os sindicatos patronais enviaram memoriais ao Presidente da República, parlamentares e outras autoridades, reivindicando a rejeição do projeto e pedindo a apresentação de um substitutivo moderado, de forma a salvaguardar os interêsses das emprêsas.

NA RUA

Os dirigentes sindicais operários pretendem levar à rua, através de passeata e comícios, suas reivindicações no sentido de que o Senado aprove imediatamente, na íntegra, o projeto de greve enviado pela Câmara Federal.

Vereador denuncia policiais de Kruel

Abrindo exceção para o general Kruel e seu chefe de gabinete, que «são de comprovada honestidade», o vereador e líder do PTB na Câmara Municipal, sr. Amando da Fonseca, declarou, ontem, ao DC, que «calcula em cêrca de Cr$ 4 milhões mensais o dinheiro arrecadado pelos elementos do gabinete do Chefe de Polícia entre contraventores, a fim de permitir o funcionamento do «jôgo do bicho» e das casas suspeitas».

— Desde já — acrescentou — estou à disposição do general Amauri Kruel para fornecer os endereços dos centros de contravenção e desafio sua polícia a fechá-los, na certeza de que isso nunca acontecerá, porque seu próprio gabinete é quem controla e permite tal funcionamento a trôco de tão altas propinas.

CR$ 400 MIL «PER CAPITA»

Instituído o contrôle direto da contravenção, continuou o vereador, os elementos do gabinete da Chefia de Polícia participam dos lucros dos contraventores, dos quais recebem, mensalmente, Cr$ 4 milhões, o que dá Cr$ 400 mil para cada um dêles.

ESTÁ CANSADO

— Estou cansado de dizer estas coisas — declarou — e não encontrei ainda nenhuma repercussão louvável por parte da Polícia. Quiseram me processar por divulgar essas verdades, em lugar de me convidar para colaborar no fechamento dos centros de contravenção. Estou disposto a fornecer os endereços das casas suspeitas ao Chefe de Polícia, mas os elementos de seu gabinete não estão interessados em combater a contravenção, de modo que, apesar do meu desafio, tudo continuará no mesmo.

Por último, afirmou o vereador que, aconteça o que acontecer, continuará clamando por providências moralizadoras não só para que Copacabana volte a ser um bairro familiar por excelência, como para que elementos responsáveis pela segurança pública cumpram o seu dever, em lugar de enriquecer nos postos, à custa de propinas e de subôrno.

Servidores ameaçam inutilizar os votos

Na Assembléia Geral dos Servidores Públicos, realizada ontem, sob os auspícios da UNSP, no Liceu Literário Português, a funcionária Vanda Musso, do DFPF do Ministério da Agricultura, propôs, com aplausos gerais, que todos os servidores públicos inutilizassem seus votos em outubro, caso o Congresso não aprove, até as próximas eleições, o Plano de Classificação de Cargos.

O Presidente da UNSP, Lício Hauer, apresentou e a assembléia apoiou vibrantemente repúdio ao projeto elaborado pelo DASP, o desejo de ver o Parlamento aprovar um Plano baseado no Substitutivo dos Servidores, uma quinzena de telegramas aos parlamentares pedindo a imediata aprovação da matéria e uma moção de confiança e poderes à UNSP para propôr a elevação dos valores monetários das tabelas de vencimentos.

NÃO TERÃO VOTOS

A proposta da sra. Wanda Musso levou o deputado José Talarico à tribuna. Êle aconselhou os servidores a apontarem os deputados faltosos para com o funcionalismo.

Voltou a falar a sra. Wanda, mantendo seu ponto de vista, lamentando contrariar o deputado, dizendo constituir êsse o único recurso do funcionalismo. Acrescentou que nem em branco se deveria votar, para não fortalecer legendas, cabendo tão sòmente a inutilização dos votos.

APOIO AO MINISTRO

Um dos oradores, sr. Amauri Pais Leme, Presidente da Associação dos Servidores do Ministério da Fazenda, defendeu a aprovação do Plano com aumento, invocando, no entanto as dificuldades por que passa o Govêrno, com as finanças sobrecarregadas, debelando crises criadas por fôrças estranhas. Mostrou a necessidade de um apôio efetivo às autoridades nessa emergência. Propôs, sob aplausos, uma "moção de solidariedade e apôio inequívoco à política econômica do Exmo. Sr. Ministro da Fazenda, que corajosa e patriòticamente não transigiu com os "trustes", enfrentando-os resolutamente na defesa do nosso café".

Diversos deputados estiveram presentes à assembléia, à qual compareceram cêrca de 2 mil servidores. Dentre os parlamentares, anotamos os srs. Gurgel do Amaral, Benjamin Farah, Bruzzi de Mendonça e Gomes Talarico.

Também compareceram representantes e presidentes de associações de servidores dos Estados do Rio Grande do Sul, Sergipe, Rio Grande do Norte, Estado do Rio, Bahia, Ceará, Mato Grosso, Minas Gerais e São Paulo, e associações do Distrito Federal, em número elevado. Quase todos teceram considerações sôbre o Plano, pugnando por sua aprovação imediata.

REGIME DE URGÊNCIA

O representante da União Brasileira dos Servidores Postais Telegráficos, sr. Alceri Calduro, encaminhou aos deputados presentes, para ser entregue às diversas bancadas do Distrito Federal da Câmara Alta, um memorial com centenas de assinaturas de funcionários do DCT, pedindo regime de urgência ao Plano de Classificação baseado no Substitutivo dos Servidores.

NÃO QUER PROMESSA

O delegado dos funcionários de Juiz de Fora comunicou haver enviado circulares aos deputados, pleiteando o Plano com aumento de vencimentos, e o representante da Paraíba informou que os servidores paraibanos enviaram nada menos que mil telegramas a

(Conclui na 11 página)

Negrão aos Goulart: nada além de Cr$ 40

Confirmando decisão do sr. Geraldo Moreira, Secretário de Agricultura da PDF, o prefeito Negrão de Lima negou, ontem, provimento ao recurso dos Irmãos Goulart, proprietários do Matadouro da Penha, que pretendiam autorização para aumentar o preço da carne (Cr$ 40) que vendem em seus caminhões-frigoríficos, diretamente aos consumidores.

Inconformados com o despacho do Prefeito, os Irmãos Goulart retiraram todos os caminhões do mercado, ameaçando despedir seus empregados, ao que o sr. Geraldo Moreira, em declarações ao DIARIO CARIOCA, respondeu que tomará ràpidamente enérgicas medidas contra a firma.

NADA JUSTIFICA

— Nada justifica o aumento de preço da carne — disse-nos o sr. Geraldo Moreira. — Estamos atualmente em pleno período de safra, quando os preços do gado decrescem sensivelmente. E é necessário que se considere ainda que os sub-produtos do gado — couro, sebo, ossos, sangue, etc. — fazem dêsse ramo um dos mais rentáveis.

ESPECULADORES

— Infelizmente — concluiu — falta atualmente na maioria dos nossos homens de negócio a mentalidade pròpriamente econômica; o que há, como no caso presente, é mentalidade de especuladores, fàcilmente alheios ao interêsse público.

Aumento dos ônibus só no próximo mês

O aumento das passagens dos ônibus só deverá ser decretado no próximo mês, pois o relatório da Comissão de Tarifas (mais de 300 páginas) está sendo examinado pelo prefeito Negrão de Lima, que pretende convocar a Comissão para reexaminar os percursos das linhas suburbanas, seccionando algumas, a fim de baratear as passagens nas zonas de grande população.

O representante jornalista, no seu voto, manifestou-se contrariamente ao processo pelo qual foram medidos os percursos de tôdas as linhas, para o cálculo das tarifas. As medições foram efetuadas pelo Chefe do Serviço de Ônibus do Departamento de Concessões, por meio de curvímetro.

MEDIÇÃO FALHA

Declarou o representante jornalista que a população continuará a ser explorada, pagando mais do que deveria pagar pelas passagens, pois a medição dos percursos das linhas por meio de curvímetro é falha e sempre ocasiona erros.

PRESIDENTE LÊ O DC E AJUDA CEGO

O cego Edgar Gonçalves da Silva, que no dia 11 do corrente, apelou através do DC para o Presidente da República, no sentido de ser tomada uma providência contra a indiferença da Caixa de Pensões e Aposentadorias dos Aeroviários, que há seis anos protelava o pagamento da sua pensão, declarou ontem, na redação haver sido atendido pelo Presidente, conforme lhe foi comunicado em telegrama pelo seu oficial de gabinete.

Estou grato ao DIARIO CARIOCA e ao Presidente — declarou o cego Edgar — e quero aproveitar a oportunidade para fazer uma justiça o atual presidente da Caixa dos Aeroviários, que só está no cargo há dois meses, não tem culpa do que me fizeram até hoje, e algumas vêzes me deu até dinheiro do seu bôlso.

O TELEGRAMA

O ex-funcionário do Lóide Aéreo exibiu o telegrama que lhe foi enviado pelo sr. Hermano Braem, oficial de gabinete do Presidente da República, e que tem o seguinte teor:

"O sr. Presidente da República tomou conhecimento do apêlo feito pelo jornal DIARIO CARIOCA a respeito da sua aposentadoria, tendo sido providenciado junto à Caixa o pagamento dos seus direitos".

'Miss' Enochs diz que o Brasil tem futuro

A médica Elizabeth Shirley Enochs, Chefe do Departamento de Saúde e Bem Estar Social do Govêrno dos Estados Unidos e delegado da Organização dos Estados Americanos no Simpósio de Nutrição Infantil, disse, ontem, que o Presidente da República «é o dinamismo personificado» e que o seu plano de administração dará ao Brasil «dias grandiosos».

O que mais impressionou a médica americana, segundo palavras suas, foi o Brasil «estar sendo dirigido por um médico que imprime a maior confiança pelo interêsse com que cuida da coisa pública» e a competência dos técnicos brasileiros, principalmente no setor da medicina, «onde se encontram elementos de real destaque nos meios científicos do continente».

DINAMISMO IMPRESSIONANTE

A dra. Enochs considera "o dinamismo que domina o Brasil atualmente algo de impressionante, pela rapidez com que o país progride e se desenvolve econòmicamente" Na sua opinião, o maior problema da América Latina é, justamente, o subdesenvolvimento econômico.

CURTO PRAZO

"Temos de realizar programas a curto prazo, baseados em planos de emergência com o objetivo de, em pouco tempo, melhorar o nível sanitário e educar as populações" disse.

"Os trabalhos que vêm sendo realizados em várias nações pela Organização Mundial de Saúde e órgãos regionais de assistência — acrescentou — já estão dando seus primeiros frutos: agora, as reuniões promovidas pela OEA vieram provar que os governos da América se interessam em solucionar o problema da subnutrição infantil".

(Conclui na 11 página)

IMPRESSÃO

A dra. Elizabeth Shirley Enochs, quando falava, dando sua impressão sôbre o Brasil

COM EXCURSÃO FESTEJAM 25.º ANIVERSÁRIO

Retribuindo as homenagens que recebeu por ocasião de seu 25.º aniversário, o Clube Excursionista de Ramos oferecerá, hoje às 20 horas, em sua sede à Rua Dr. Noguchi, 82, apto. 101, um coquetel à imprensa e aos membros do Centro Excursionista Brasileiro.

Como parte da programação do Centro Excursionista Brasileiro, no mês que se comemora o jubileu de prata do Clube de Ramos, o segundo que foi fundado no país, será realizada, amanhã, uma excursão botânica nas matas da Tijuca, com a colaboração de orquidófilos e técnicos florestais.

Os interessados em participar do programa de amanhã, poderão pedir informações, até as 19 horas de hoje, pelos telefones 52-7974, 22-8496 ou 25-6683.